PRIMER AÑO — Núm. 152. PORTE PAGADO Dirección, Redacción y Administración: AVENIDA DE MAYO 769 Buenos Aires, Martes 13 de Junio de 1916

Todas las cartas destinadas a la Redacción deben ser dirigidas al Director.

Como el diario no puede responsabilizarse por los manuscritos que se le envíen, ruega a los autores guarden copia de ellos.

Dirección Telegráfica: EPOCA; Buenos Aires

Teléfono: Unión Telefónica 5194, Avenida.

La Epoca

PRECIOS DE SUSCRIPCION:

CAPITAL

$ m/n.	$ m/n.	$ m/n.	$ m/n.
Un mes 1.70	Tres meses 5	Seis meses 10	Un año 20

PROVINCIAS

Un mes 2	Tres meses 6	Seis meses 12	Un año 24

EXTERIOR

$ oro	$ oro	$ oro	$ oro
Un mes 2	Tres meses 6	Seis meses 12	Un año 24

Número del día 0.08 — Número atrasado (dentro de los 30 días) 0.20 — De fechas anteriores 0.50.

LA EPOCA se envía directamente por correo a toda persona que lo pida acompañando el importe correspondiente. Los pedidos de suscripciones para el interior de la República se atenderán por cualquier número de días a razón de 0.08 por ejemplar.

Biblioteca de la Universidad La Plata F.C.S.

LA NUEVA PRESIDENCIA DE LA REPUBLICA

REPERCUSION DEL TRIUNFO DE LA FORMULA RADICAL

ENTUSIASMO GENERAL EN TODO EL PAIS

GRANDES DEMOSTRACIONES POPULARES — LA MANIFESTACION DE ANOCHE FRENTE AL EDIFICIO DE "LA EPOCA"

El acto histórico de ayer que dió por resultado la consagración de la fórmula Irigoyen-Luna, para ocupar la primera magistratura de la Nación, en el próximo período constitucional de 1916-1922, ha producido como era lógico esperar intensas manifestaciones de júbilo popular en toda la república.

El país no había presenciado nunca un espectáculo cívico de esta naturaleza, en que por primera vez en los anales de su vida democrática, se alcanza el sillón presidencial por el esfuerzo exclusivo de la acción ciudadana, desterrando para siempre la égida de los gobiernos electores.

Las expansiones del sentimiento público en desbordante regocijo están plenamente justificadas, y por eso la gran urbe metropolitana y las poblaciones todas de las provincias, han vibrado ayer en legítimo entusiasmo festejando la victoria de la democracia.

El pueblo ha paseado por las calles durante la tarde y la noche desbordante de regocijo, el triunfo de sus anhelos por tantos años reclamado como una exigencia imperiosa de su voluntad.

El estudio del doctor Crotto estuvo sumamente concurrido por las personalidades del partido Radical, que acudían a informarse de la marcha de la elección a medida que iban llegando las informaciones.

Las manifestaciones han sido innumerables, y las ciudades y los centros apartados han asistido a una fiesta de civismo. Desde muchos balcones se han visto las banderas nacionales agitando al viento sus colores como en los grandes días de la patria. En el seno del hogar y en todos los sitios públicos, el entusiasmo se comunicaba como por un hilo eléctrico, y cada ciudadano, individual o colectivamente, se ha asociado a la solemnización del acto.

La crónica general que damos en seguida, detalla en su magnitud las proporciones asumidas por ese acontecimiento, el que fué divulgado en toda la república por los corresponsales especiales de LA EPOCA. Los despachos recibidos tanto del interior como del exterior, ofrecen, como se verá, la exteriorización completa de la forma en que ha sido recibido este gran cambio en la política argentina.

FELICITACIONES A LOS ELECTOS

El comité radical de San Martín "Leandro N. Alem", por intermedio de su presidente señor Juan Reibaldi, ha enviado a los doctores Hipólito Irigoyen y Pelagio B. Luna, los telegramas que a continuación insertamos:

"Doctor Hipólito Irigoyen. — Capital. — El pueblo de San Martín al tener noticias del triunfo de la fórmula más popular y democrática que se conozca en nuestra vida institucional, aclamando su nombre, que estará escrito con letras de oro en la historia de nuestra patria, pide le envíe este mensaje sincero, para felicitar en Vd. a nuestro gran pueblo que después de 30 años de cruenta lucha obtiene su gobierno que es todo una garantía de honradez y de civismo.

La patria tiene hoy el júbilo de sus grandes días.

Con el mayor respeto saluda al patricio argentino.—Juan Reibaldi.

Doctor Pelagio B. Luna.—Comité Radical de Buenos Aires.—Cúmpleme hacer llegar a Vd. por encargo del pueblo de San Martín, mis más efusivas felicitaciones por el triunfo de la fórmula sostenida por nuestro partido, que involucra toda una era de sacrificios y amor a nuestra patria.

Salúdale atentamente.—Juan Reibaldi.

LA MANIFESTACION DE ANOCHE

No obstante el carácter de improvisación y la falta de publicidad que se le diera al acto, la manifestación pública realizada anoche, y que como es sabido había sido organizada por un grupo de universitarios, asumió las proporciones que merecía el acto que se conmemoraba.

Desde las primeras horas de la noche grupos compactos de correligionarios se dirigían al punto de reunión designado, que era el local Cerrito 1225, sede del comité del Socorro, de donde, a las 9 p. m. y después de oir un conceptuoso y patriótico discurso del doctor Horacio González del Solar, que habló en nombre de los correligionarios de la parroquia, se puso en marcha la columna, que en masa compacta llenaba la calle de acera a acera en una extensión de varias cuadras.

La columna, precedida de una banda de música y llevando a la cabeza estandartes y banderas argentinas, siguió por Carlos Pellegrini hasta la Avenida de Mayo, entre los aplausos entusiastas del numeroso público apostado en el trayecto y del que mucha parte se desgranaba para engrosar la columna.

Esta siguió por Avenida de Mayo hasta nuestra casa, donde un público que llenaba por completo la amplia calzada esperaba pacientemente desde las primeras horas de la noche.

En el edificio de LA EPOCA, profusamente iluminado y embanderado, una numerosa y selecta concurrencia de damas y caballeros, aguardaba la llegada de la manifestación, que fué recibida con una prolongada salva de aplausos y entre vítores entusiastas al partido, a la fórmula presidencial triunfante, etc. Las manifestaciones de regocijo y de patriótico entusiasmo continuaron por largo rato y se repitieron constantemente a medida que los diversos oradores, con su palabra cálida y vibrante, elevaban, si ello era posible, el entusiasmo reinante entre las masas.

Desde los balcones del primer piso de nuestro edificio dirigió la palabra a los manifestantes, el señor Arias V. Pugnalin, en nombre de los correligionarios universitarios organizadores del acto, y quien empezó diciendo que la opinión pública nacional, consagrada en los colegios electorales, aseguraba la realización de los ideales democráticos largamente sostenidos sin tregua ni descanso.

Que el nombre del doctor Hipólito Irigoyen, electo para presidente de la nación, rubricaba los 26 años de sacrificios, y ya que el orden de las ideas le traía la rememoración de los hechos, recordó que ocho años antes había manifestado en la ciudad de Rosario que la revolución del 4 de febrero había asestado sus golpes contra el árbol corpulento del 90, que sigue corpulento y tupido hasta que el hacha filosa de la justicia le descargue sus golpes y lo haga astillas.

Y terminó diciendo que ahora el plazo se ha cumplido y que sólo cabe lamentar la desaparición de todos los modestos obreros que elaboraron este ensueño nacional.

A continuación hizo uso de la palabra el doctor Andrés Ferreyra (hijo), el que empezó manifestando que la obra esencialmente nacionalista realizada por la Unión Cívica Radical había obtenido un hermoso triunfo; demostró luego cómo la incipiente democracia americana había visto en este pedazo de tierra corporizarse sus instituciones libres, sabia y honestamente guiadas por una orientación superior.

La República, dijo, necesitaba de la verdad de un apostolado que desarticulara las fuerzas corruptas que habían paralizado su progreso político.

Demostró como el triunfo de la Unión Cívica Radical no era el triunfo de un partido sobre los demás, sino la victoria más definitiva e irrevocable del pueblo.

Probó cómo la República, mercantilizada por su rápido desarrollo, había abandonado el ideal, absorbida por la solución de los problemas económicos de carácter individual.

Criticó a los gobiernos que habían sido factorías comerciales que habían absorbido toda la savia del pueblo argentino, hipotecando la soberanía al capital europeo.

Terminó manifestando como los gobiernos libres vigorizan una nacionalidad robusta y sana.

Acallados los aplausos tributados al doctor Ferreyra, le siguieron en el uso de la palabra los señores doctor José León Rodeyro, Darío Corvalán Mendilaharzu, doctor José González Pagliere, David Luna y José A. Chaves, quienes se expresaron en forma elocuente y oportuna sobre el actual momento político, recordando la larga lucha sostenida por el partido en pro del triunfo de sus ideales democráticos, conquistados hoy merced al esfuerzo perseverante y viril del pueblo, en lucha contra el pasado, que se ve para siempre sepultado en las sombras de sus propios errores.

Terminados los discursos, la manifestación se dirigió por la Avenida de Mayo y Rivadavia hasta el local del comité central del partido, desde cuyos balcones dirigieron la palabra al pueblo otros oradores.

La manifestación se disolvió después de media noche, sin que durante su desarrollo se produjera el menor incidente.

EL DIA DE AYER EN LA PLATA

Enorme entusiasmo—

El día transcurrido ayer en La Plata, fué de aquellos que hacen época. Nunca se exteriorizó más elocuentemente la satisfacción de un pueblo al ver realizados de una manera tangible sus ideales; tal era el entusiasmo y alegría que se reflejaba en los rostros de los habitantes de esta ciudad, sin distinción de sexos y edades.

El estruendo de las bombas, el embanderamiento, y las vibraciones de sonoras dianas fue se hicieron oir en todos los barrios, los comités, clubs y casas de los radicales más expectables de esta ciudad, contribuyeron a que ese entusiasmo y alegría, rayaran hasta lo increible.

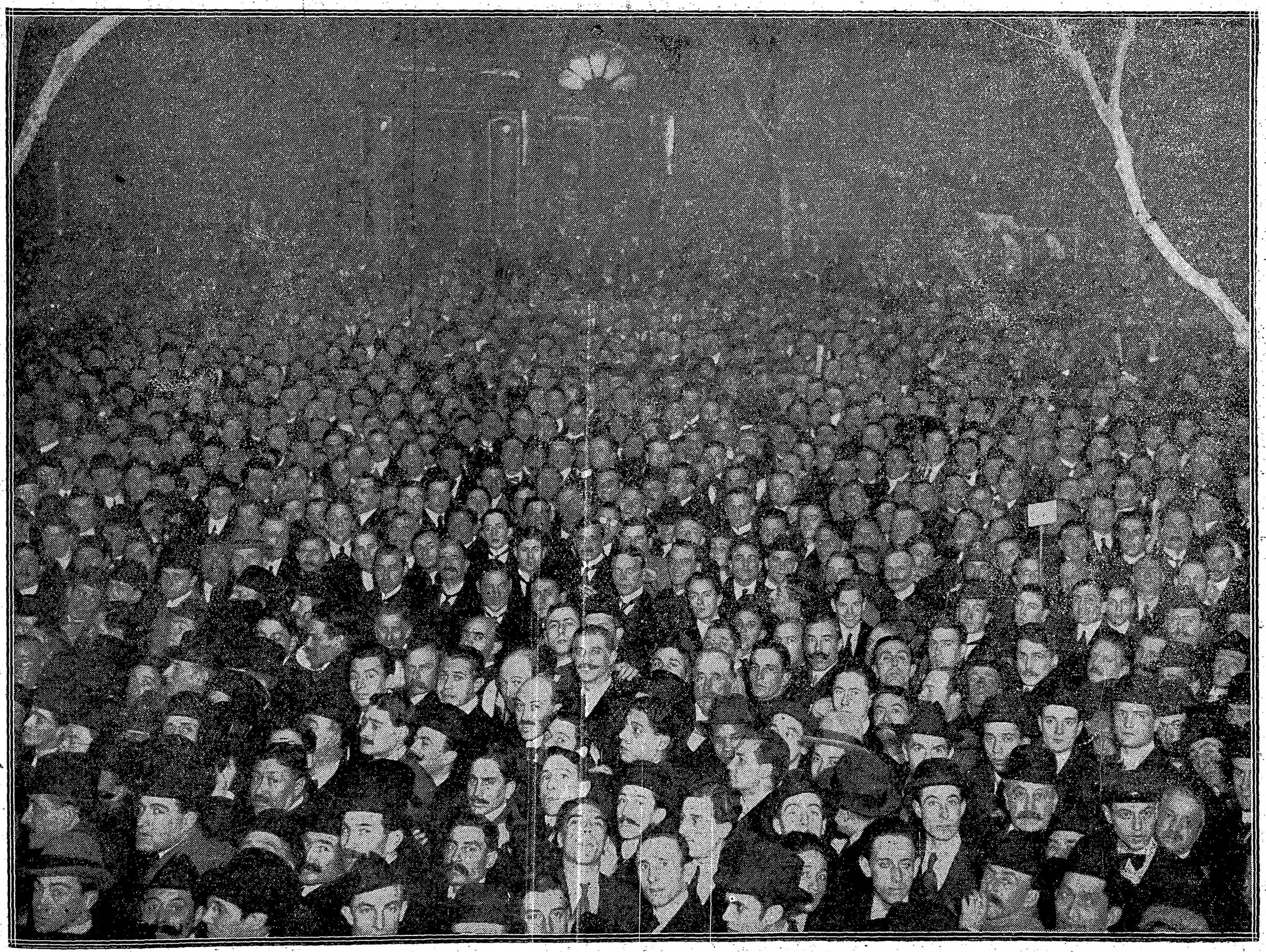

LA MANIFESTACION POPULAR ANTE EL EDIFICIO DE "LA EPOCA"

La manifestación—

Frente a los balcones del Comité Central se estacionó una enorme muchedumbre. La Plata ha dado en muchos casos, pruebas de su civismo, traducidas en grandes manifestaciones radicales, pero la de anoche fué sencillamente soberbia.

Exigidos por pedidos insistentes de los manifestantes hicieron uso de la palabra los doctores Camilo Salinas y Vidal Luna y los señores Alcides Grecca, Alberto Ponce y Genaro W. Cooke (hijo).

Este último se refirió a las palabras que pronunciara el 1.o de mayo de 1912 el doctor Sáenz Peña, al comenzar su mensaje, manifestando que la República estaba en paz. Dijo el señor Cooke que estas palabras aunque elocuentes fueron sin embargo equivocadas, pues la paz recién comenzaba en la República Argentina.

Refutó luego el último discurso pronunciado por el doctor Julio Costa en el Congreso, preconizando la política del "acuerdo", por ser dicha política recurso de la debilidad, y base del engaño, pues se hacía votar al pueblo por fórmulas que luego desaparecían para dar lugar a otras, producto de los personajes de la política criolla.

Más adelante agregó el orador, que la calma y serenidad de que dieran prueba los radicales en estos últimos días, mientras los conservadores intentaron sus postreras maquinaciones, era la comprobación más palmaria de que el partido radical comenzaba ya a gobernar.

erminó el señor Cooke manifestando que en las elecciones que dieron por resultado la fórmula Irigoyen-Luna no hubo vencidos ni vencedores, pues más que un triunfo del partido radical ha sido un triunfo de todo el pueblo argentino que supo vencer sus defectos al hacer triunfar sus virtudes.

Acto simpático—

Un grupo numeroso de radicales llegaron hasta la Agencia de LA EPOCA en esta ciudad, vivando a la fórmula radical, al periódico y al señor José Luis Cantilo.

Desde nuestros balcones agradecieron a los manifestantes nuestros compañeros de tareas Manuel Osores Soler y Jenaro W. Cooke (hijo).

SAN ISIDRO, junio 13. — La noticia de la gran victoria cívica radical, ha producido anoche en este pueblo la más profunda satisfacción. Inmediatamente se iluminaron los frentes de numerosos edificios y se hicieron disparos de bombas.

Más tarde se efectuó una importante reunión en el local del Comité de la Juventud, haciendo acto de presencia en ella los vecinos más caracterizados.

Hicieron uso de la palabra el señor Lasseti, el presidente del comité señor Julio C. Urien y el doctor Manuel Pestaña.

Cerró el acto don José María Verduga.

Envióse un telegrama de felicitación al doctor Hipólito Irigoyen.

BAHIA BLANCA, junio 13. — Al conocerse anoche el resultado de los colegios electorales improvisóse una grandiosa manifestación compuesta por más de 1.500 personas, recorriendo con la banda de música a la cabeza varias calles, dando vivas entusiastas a la fórmula triunfante de Irigoyen-Luna y demás dirigentes del radicalismo nacional. La policía hizo gran ostentación de fuerzas, pero no tuvo ocasión de proceder, debido a la forma culta que usaron los manifestantes.

GENERAL LAMADRID, junio 13. — Anoche recibióse la confirmación del triunfo de la fórmula Irigoyen-Luna para presidente y vice de la nación en el próximo período administrativo.

Coméntase con verdadero entusiasmo el triunfo magno del radicalismo, exponente vivo de una evolución democrática que ha de traer a la patria una era de paz y de progreso. El regocijo del pueblo duró varias horas, disparándose infinidad de bombas. El comité radical felicitó telegráficamente al doctor Irigoyen.

CORONEL SUAREZ, junio 13. — Indescriptible entusiasmo despertó en el público la noticia recibida anoche comunicando el triunfo definitivo de la fórmula Irigoyen-Luna. El comité radical disparó 101 bombas, celebrando el trascendental acontecimiento. Partió para ésa el presidente del comité, señor José Cándido Techera.

SALTO, junio 13. — Desde las primeras horas de la tarde el comité se hallaba materialmente lleno de concurrencia, que esperaba noticias de la elección. Cuando se recibieron éstas, informando el triunfo de la fórmula Hipólito Irigoyen-Pelagio B. Luna, se hicieron varios disparos de bombas, haciendo uso de la palabra los señores Suasnaba, Morón y Rabina, los que fueron muy aplaudidos.

La concurrencia disolvióse poco después dentro de la mayor tranquilidad.

GENERAL VILLEGAS, junio 13. — Ayer por la noche, cuando se hubo conocido el triunfo de la fórmula radical, congregóse un inmenso gentío frente a las pizarras del diario "El Comentario", dando vivas y aplaudiendo a la fórmula y al partido.

Después se organizó una manifestación, que acompañada por la banda de música marchó hacia el comité radical, donde volvieron a repetirse las más indescriptibles muestras de entusiasmo por parte de los concurrentes. Estos marcharon después al recinto del teatro, donde se pronunciaron algunos discursos, habiendo acordado salir hoy nuevamente en manifestación con objeto de patentizar la unánime simpatía que el público siente por la fórmula proclamada. El pueblo se halla embanderado.

CAPILLA DEL SEÑOR, junio 13. — El comité radical de esta localidad hace festejos por el triunfo en el colegio electoral de la fórmula Irigoyen-Luna.

LA VOILETA, junio 13. — Reina indescriptible entusiasmo por el triunfo de la fórmula Irigoyen-Luna.

Prepáranse con este motivo grandes festejos.

SAN FERNANDO, junio 13. — Conocida que fué del vecindario la designación de la fórmula Irigoyen-Luna por los colegios electorales para la presidencia y vice de la república, el comité de la Unión Cívica Radical se llenó de concurrencia, manteniendo una animación entusiasta hasta altas horas de la noche. La animación fué llevada al máximo grado entre estruendos de bombas y dianas de victoria, ejecutadas éstas por una banda de música.

Se había embanderado e iluminado el local con mucha profusión.

A las 10 de la noche se dirigió a la plaza principal una compacta columna de pueblo, precedida por dos banderas argentinas y una radical y por la banda de música.

En la plaza se entonó el himno nacional, regresando luego la manifestación en el mayor orden al comité, donde pronunciaron discursos entusiastas el joven Amer R. Alberti y el señor Manuel Silva.

Antes de disolverse la concurrencia, por indicación de varios de los presentes se resolvió realizar otra gran manifestación pública el próximo jueves por la noche, invitando para ella a los radicales de San Isidro y Las Conchas.

El vecindario de San Fernando exterioriza los más justos entusiasmos ante el triunfo definitivo de la causa radical, que le garantiza libertad plena después de haber sido uno de los más groseramente oprimidos, a causa de que en su gran mayoría se ha mostrado siempre adversario del régimen imperante.

ESCOBAR, junio 13. — La proclamación de la fórmula popular Irigoyen-Luna se recibió en ésta con gran alegría y entusiasmo por los radicales, independientes y extranjeros y dió lugar a una gran reunión conmemorativa en el comité Leandro N. Alem.

Se hicieron disparos de bombas y formóse luego una manifestación con antorchas, que recorrió varias calles de la localidad, vitoreando en todo el trayecto la fórmula consagrada. Dióse vivas también a los demás dirigentes del partido radical.

SAN MARTIN junio 13. — Es indescriptible el entusiasmo reinante entre los correligionarios de esta ciudad con motivo del resultado de la elección de ayer.

El comité radical, ha embanderado e iluminado profusamente su local, habiendo organizado para esta noche una conferencia con el concurso de varios oradores.

QUILMES, junio 13 — Anoche el pueblo quilmeño festejó entusiastamente el triunfo de los doctores Irigoyen-Luna para la presidencia de la república.

La población asocióse al acto embanderando sus domicilios.

El comité radical estuvo concurridísimo y se dispararon 200 bombas.

Hablaron el doctor Rodolfo López y el señor Agustín Rocca siendo muy aplaudidos.

Reina una intensa alegría.

CORDOBA, junio 13. — El público congrégase en grupos numerosos en las calles, comentando el magno acontecimiento del día. Frente a las pizarras anunciadoras de los diarios las aglomeraciones hacen imposible el tráfico. Entre el gentío óyense a menudo vivas al partido radical y a la fórmula Irigoyen-Luna. Los demócratas, por su parte, no dan señales de existencia.

CAÑADA DE GOMEZ, junio 13. — En estos momentos se festeja solemnemente el triunfo de la fórmula Irigoyen-Luna, que llena en un todo los anhelos populares.

URUGUAY, junio 13. — Momentos antes de las nueve recibióse la noticia sobre el resultado definitivo de la elección. El comité radical anunció el triunfo con bombas y poco después llenóse de ciudadanos el local y los puntos adyacentes del mismo. Todo el mundo daba vivas a la fórmula triunfante.

Varios oradores hicieron uso de la palabra, siendo el entusiasmo reinante de los más vivos.

SAN LUIS, junio 13. — Anoche, al conocerse el triunfo de la fórmula presidencial Irigoyen-Luna, los radicales organizaron una manifestación que recorrió las calles de la ciudad encabezada por el Dr. Solanet.

El oficialismo se muestra abatido.

El entusiasmo popular es inmenso. Se ha vivado al partido durante horas.

En la manifestación dirigieron la palabra al pueblo el Dr. Solanet y los señores Edgardo Jofré y Ernesto C. Espinosa. Según comunicaciones recibidas, reina igual alegría en los departamentos.

Entre los numerosísimos telegramas recibidos por el doctor José Camilo Crotto, presidente del Comité Nacional del Partido Radical figuran los siguientes:

SAN JUAN, junio 13. — Nuestros tres electores cumplieron con su deber. Los siete del gobernador de la provincia votaron por él y el doctor Serú, en medio de una barra desfavorable, reunida libremente. Se nota frialdad para la fórmula ugartista-demócrata y una necesidad y una grande esperanza de renovación.

La fórmula radical ha sido aclamada, en una asamblea entusiasta y los hombres serenos y sinceros lamentan que el doctor Rojas a quien se consideraba, haya aceptado el desmedro de una candidatura así.

Todos celebramos el triunfo de la democracia argentina. Su amigo. — Carlos F. Melo.

SALTA, junio 13. — Complácome hacerle saber que la firmeza de los cuatro electores radicales, hizo ponerse en el camino de la ley a los demás electores. Envíole mis felicitaciones y un fuerte abrazo. — Tomás de Veyga.

SAN JUAN, junio 13. — El triunfo radical es celebrado en estos momentos con vibrantes manifestaciones populares. Felicite en mi nombre a los doctores Irigoyen y Luna. — Aquiles R. Castro.

SANTA Fe, junio 13. — Los que suscriben, ex jefes y oficiales de Guardia Cárceles, tienen el agrado de felicitar al jefe del partido, por el tan merecido triunfo que acaba de obtener en nuestra república la fórmula Irigoyen-Luna. — Saúl Firmapaz, Jacinto Velázquez, Bernardo Gutiérrez, Nicolás Machado, Severo Aguirre, Pablo Mola y José Peral.

Villa Ballester, junio 13. — La dirección de "El Social", se asocia a este grandioso triunfo de la causa nacional, cual es la proclamación de la fórmula radical.—F. Ferrigno.

SAN JUAN, junio 13. — Felicítolo efusivamente por el grandioso triunfo de nuestro partido con la ratificación en los colegios de la fórmula Irigoyen-Luna.

Usted que ha sido el principal factor de esta titánica lucha dirigida desde la presidencia del Comité Nacional con tanto acierto y hasta en sus más mínimos detalles, se ha de sentir doblemente complacido. El pueblo de San Juan al recibir su telegrama en el que me comunicaba el triunfo, se lanzó a las calles de la ciudad, lleno de júbilo y en gran manifestación, vivando al partido Radical, a los doctores Irigoyen y Luna, a usted, al doctor Carlos F. Melo y demás hombres dirigentes del partido. Pídole hacer extensiva mis felicitaciones a nuestro activo, humilde y noble colaborador Cappella, que desde su puesto de combate tan importantes servicios ha prestado a la causa. Reciba, pues, distinguido doctor Crotto un abrazo de su afectísimo y el mayor afecto y respeto de sus correligionarios de ésta, que tanto lo distinguen y aprecian. — Napoleón Rosselot.

CAÑUELAS, junio 13. — Reina gran júbilo por el triunfo de la democracia.

Se preparan fiestas para festejar el primer gobierno de opinión.

GUAMINI, junio 13. — Anoche fué festejado con mucho entusiasmo el triunfo de la fórmula presidencial Irigoyen-Luna.

En el hotel Unión del Sr. Caracotche, se reunió un gran número de radicales, se bebió una copa de champán y se tiraron bombas.

CHASCOMUS, junio 13. — Con mucho entusiasmo festejóse el gran triunfo radical; apenas recibida la noticia, fué dada a conocer al pueblo por un boletín del diario "El Cronista", no tardando en verse la redacción del mismo invadida por gran número de personas en procura de informes.

El comité radical se hallaba iluminado y a él concurrió la banda radical Sarmiento, que ejecutó algunas piezas de su selecto repertorio, que eran saludadas con salvas de bombas.

Ante el numeroso público allí congregado, que daba vivas entusiastas al doctor Irigoyen y al partido Radical, hicieron uso de la palabra los señores Adrián E. Sánchez, Juan A. Plou y doctor Pedro E. Barbosa, siendo todos muy felicitados.

A las 11.30 se dió por terminado el acto, disolviéndose el público en el mayor orden.

ROJAS, junio 13. — Anoche, conocida la consagración de la fórmula Irigoyen-Luna, una multitud de correligionarios se congregó en el comité, celebrando el triunfo con bombas y vítores al partido y a sus miembros. Reinaba muchísimo entusiasmo.

La policía no había querido conceder permiso para hacer una manifestación por las calles, pero la juventud, desbordante de alegría se lanzó recorriendo las calles y vitoreando en perfecto orden.

Recorridas seis cuadras, la policía pretendió disedverlos, más, dando pruebas de civismo y cultura, regresaron al comité radical sin un grito de protesta.

GENERAL PAZ, junio 13. — El comité radical celebra hoy ruidosamente el triunfo de la fórmula Irigoyen-Luna.

En la estación del ferrocarril se congregaron un núcleo de familias y correligionarios a esperar al caudillo local don Martín Sansineña.

Para la noche se organizan manifestaciones callejeras.

ALBERTI, junio 13. — Es festejado con entusiasmo el triunfo radical con disparos de bombas y manifestaciones callejeras.

FIRMAN, junio 13. — Anoche, a las 9, nos fué comunicado el triunfo Irigoyen-Luna, por cuyo motivo instantes después se reunía un núcleo de correligionarios en el subcomité local, acordándose distribuir un boletín que se hizo inmediatamente, con el fin de celebrar este triunfo.

Se prepara para el domingo próximo un almuerzo campestre.

VILLA BALLESTER, junio 13. — Anoche, tan pronto como se supo el triunfo, fué invadido el comité 4 de Febrero y el de la Juventud Unión Cívica Radical por todos sus adherentes, los que delirante de entusiasmo salieron dando vítores al gran triunfo del pueblo argentino.

Hicieron uso de la palabra varios oradores, los que fueron inmensamente aplaudidos.

Aun siguen los disparos de bombas.

El doctor Enrique Marengo, presidente del comité 4 de Febrero, invitó a la comisión directiva de éste y de la Juventud, con una copa de champán en su casa particular. Este al destapar la botella, brindó por el doctor Hipólito Irigoyen e hizo uso de la palabra, siendo calurosamente aplaudido.

También hablaron los jóvenes Villegas y Viola, los que dirigieron elocuentes palabras a los presentes. El pueblo está completamente embanderado. Se oyen dianas por todas partes.

Esta noche partirán para San Martín ambos comités, los que formarán una entusiasta manifestación. Hablarán varios oradores.

Es indescriptible el entusiasmo y la alegría que existe en el pueblo. Se prepararon varias fiestas.

BERMEJO junio 13. — General regocijo ha producido entre los pobladores el triunfo de la fórmula radical, viéndose en ello el cese de las imposiciones de gobierno nepótico y absolutista que impera en el territorio, siendo una satisfacción para todos, excepción de la camarilla que responde al gobernador, que re peligrar su predominio.

Espérase que con el triunfo del gobierno radical se reorganizará el personal de obras de Bermejo, compuesto hoy por la familia del jefe y allegados, colocándose allí a personas de preparación técnica y que constituyan una garantía para los altos fines que persigue su creación.

CORRIENTES, junio 13. — Numeroso público está agolpado en estos momentos frente al comité radical, en conocimiento del gran triunfo de la fórmula Irigoyen-Luna!

Es indiscriptible el gozo que se manifiesta espontáneamente en todos los rostros.

SAN FERNANDO, junio 13. — Recibí telegrama confirmando el triunfo de la fórmula Irigoyen-Luna.

El comité radical organizó una manifestación. En la plaza se cantó el Himno Nacional, coreado por más de 800 ciudadanos. Estos recorrieron luego varias calles en manifestación. El entusiasmo es inmenso. La ciudad se halla embanderada. En la manifestación hablaron Amer Alberti y Manuel C. Libor.

RAUCH, junio 13. — Indescriptible entusiasmo ha causado en las filas radicales el triunfo de la fórmula Irigoyen-Luna. Aunque de antemano se descontaba este resultado, esperábase con ansiedad la confirmación. Rauch se une al pueblo de toda la república por tan grandioso acontecimiento, que marcará una nueva era en los anales políticos del país.

—Posiblemente hoy se realizarán manifestaciones poulares y otras demostraciones partidarias, que han de resultar de brillantes proporciones.

Anoche las autoridades municipales en acefalía por ausencia del comisionado y el secretario, negaron el permiso para quemar bombas, a las autoridades del comité radical, excusándose en que no eran horas de oficina.

MORON, junio 13. — Inusitado entusiasmo reina en este pueblo con motivo del triunfo de la fórmula Irigoyen-Luna.

Inmenso público se congregó frente al comité central, a pedido del cual hicieron uso de la palabra el señor Gervasio Pavón, el señor Ernesto C. Bratti y el señor Adolfo García Alem.

Terminados los discursos, se organizó una manifestación que recorrió las calles centrales, dando vivas al partido Radical, a sus hombres y a la fórmula triunfante.

Se nota gran desaliento entre los conservadores.

PERGAMINO, junio 13. — Aunque esperada la noticia del pronunciamiento de los colegios electorales a favor de la fórmula Irigoyen-Luna, ha causado enorme y grata impresión en esta ciudad.

La noticia fué dada al pueblo a las 7 p. m. por el importante club "2 de Abril", al son de dianas ejecutadas desde los balcones del espléndido edificio que ocupa y de quinientos disparos de bombas.

El frente del edificio fué profusamente iluminado. Una multitud, como electrizada, concurrió de inmediato al mencionado centro, llenando su amplio local y la calle y vivando entusiastamente al partido radical y a sus candidatos triunfantes. En medio de gran entusiasmo, dirigió la palabra al pueblo nuestro distinguido correligionario don Carlos E. Muntaabsky. Pronunció un magnífico discurso alusivo al acto que se festejaba y dijo, entre otras muchas cosas, que ya está cercana la hora de redimir a esta desgraciada Buenos Aires. En seguida se organizó una manifestación, el número de cuyos componentes no bajaba de dos mil ciudadanos, los cuales desfilaron por la calle San Nicolás, dando vivas atronadores a los candidatos electos doctor Irigoyen y Luna y al presidente del comité local y elector don Juan O'Farrell.

El señor Muntaabsky habló por segunda vez en la esquina San Nicolás y Avenida de Mayo. La manifestación se disolvió después de tres horas de incesantes demostraciones de regocijo.

El club "2 de Abril" prepara un gran acto cívico en honor al brillante triunfo alcanzado por la democracia.

La noticia, como es natural, ha repercutido en la campaña, de donde recibo informaciones halagadoras para el patriotismo. En el club "2 de Abril" se festejó además el acontecimiento con un banquete, al que concurrieron cien comensales.

CORDOBA, junio 13. — Es comentado en todos los círculos el resultado de los colegios electorales.

El espíritu muéstrase íntimamente satisfecho. En su editorial de hoy "La Voz del Interior" dice: "Dejando de lado el interés de los partidarios y transitorios que nunca nos han tenido a su servicio en ningún terreno, debemos regocijarnos como argentinos en presencia de la solución alcanzada por el magno problema más hondo e inquietante que haya afrontado el país en los últimos años. El triunfo del radicalismo no admite réplica, y cuadra a todos el saludarlo auspiciosamente con emoción patriótica, respetando el veredicto sin apelación de las urnas, puesto que ha triunfado el país en la integridad de sus derechos y responsabilidades más eminentes.

TRENQUE LAUQUEN, junio 13. — Anoche a las 8 recibió el comité radical el anuncio del triunfo definitivo de la fórmula presidencial Irigoyen-Luna. La noticia dada al pueblo con disparos de bombas y boletines, movió gran entusiasmo, aclamándose a los electores, a la autoridad del partido y al triunfo de las voluntades populares.

VILLA MARIA, junio 13. — El telegrama de anoche de ese diario, anunciando el triunfo de la fórmula Irigoyen-Luna, por 159 electores, fué recibido en medio de entusiastas vítores y sendos disparos de bombas.

Frente al comité, cuyo exterior había sido profusamente iluminado, congregóse una enorme concurrencia que a cada instante prorrumpía en grandes aclamaciones al partido y al doctor Irigoyen.

OLAVARRIA, junio 13. — Inmediatamente de conocerse el triunfo radical, congregóse un inmenso pueblo frente al comité, improvisándose una manifestación que recorrió los principales calles, dando vítores a los nuevos mandatarios y al radicalismo, disolviéndose a las diez de la noche, después de hablar por insistencia los señores Rendon y Baldana.

MAR DEL PLATA, junio 13. — El triunfo de la fórmula presidencial Irigoyen-Luna, tuvo gran resonancia en toda la ciudad, monopolizando el comentario en los círculos sociales y políticos.

Anoche a las 8, una vez impuesto el pueblo de la noticia oficial se notó una animación extraordinaria. En ese mismo instante fué traída la banda frente a la casa del presidente del comité local señor Arrué y se improvisó una manifestación.

El comisario inspector señor Sequeiros ordenó se impidiera la reunión haciendo valer una vez más sus derechos como fiel cumplidor en los dominios del ugartismo, régimen hoy en agonía. No obstante la presión hecha por la policía empleando todas sus fuerzas de reserva como para atacar la plaza de Verdun, la banda de música en medio del entusiasmo y los vivas de las damas estacionadas en los balcones rompió con la marcha del Parque, la que fué coreada por toda la concurrencia.

El diario "El Progreso" hizo sonar su sirena y se dispararon bombas de estruendo con profusión, haciendo circular un boletín dando cuenta del triunfo radical.

Para dar término a este regocijo público varios oradores entre ellos los señores Errea, Machado y Arrué hicieron uso de la palabra terminando sus peroraciones con vivas al nuevo presidente, al partido y a la patria.

AZUL, junio 13. — Al tenerse conocimiento en ésta del triunfo de la fórmula radical, transformóse en el acto la noche silenciosa en una de fiesta y expansión.

De diferentes puntos de la ciudad era saludado el nuevo advenimiento con disparos de bombas, no tardando en aglomerarse frente al comité radical donde se hacían salvas anunciadoras de triunfo inmensa cantidad de ciudadanos que aclamaban entusiastamente los nombres de los futuros mandatarios del país y de los demás dirigentes del radicalismo.

Organizóse luego una numerosa columna que recorrió las principales calles de la ciudad en medio de un entusiasmo indescriptible, participando de ella distinguidas damas.

Al regresar al local del comité el presidente improvisó breves palabras, que fueron muy aplaudidas, disolviéndose la manifestación en el mayor orden.

MENDOZA, junio 13. — Gran entusiasmo reina por el triunfo de la fórmula Irigoyen-Luna. Anoche organizóse una manifestación vivando la fórmula triunfante.

Hoy partió el señor Cantilo, siendo despedido en la estación por numeroso público, vivando al partido Radical y a los señores Irigoyen, Luna y Cantilo. Este legislador va bien impresionado de Mendoza y agradeció las atenciones de que fué objeto.

Mañana pasará el doctor Melo, a quien se le hará una gran demostración, acompañándolo desde ésta el señor Pedro V. Alvarez.

GENERAL RODRIGUEZ, junio 13. — La consagración definitiva de la fórmula Irigoyen-Luna conmociona de entusiasmo al pueblo.

Los radicales festejan el fausto suceso nacional con salvas de bombas y embanderamiento de los edificios.

El presidente del comité, señor Trueba, ofrece una comida y recepción patriótica a sus amigos.

Mañana ofrecerá un banquete la juventud radical.

La nueva presidencia juzgada en el exterior

RIO DE JANEIRO, junio 13. — Toda la prensa ha recibido en forma altamente simpática el resultado de la votación en los colegios electorales de esa República para presidente y vice de la misma.

La mayoría de esos diarios publican los retratos de los Dres. Hipólito Irigoyen y Pelagio B. Luna, dando algunos detalles biográficos.

Asimismo comentan la orientación patriótica de los políticos argentinos y los efectos de la ley electoral del ex presidente Sáenz Peña.

DE MONTEVIDEO

MONTEVIDEO junio 13. — Todos los diarios de ésta comentan muy favorablemente la solución del problema presidencial argentino y elogian a los electos dando datos biográficos.

KALISAY:

Se ha impuesto por sus bondades de aperitivo y vino quinado - - - - -

EN PAZ

En orden y en paz la nación se ha dado un gobierno. Con la proclamación de la fórmula irigoyen-Luna queda clausurado el ciclo de inquietud pública, abierto a raíz de los comicios del 2 de abril por la actitud rebelde y amenazante de las agrupaciones vencidas. Porque todo ha terminado ya. Una gran tranquilidad y una profunda confianza se han posesionado del espíritu público, tranquilo, al fin, acerca de los destinos del país. Ayer no más, experimentábanse zozobras, advertíanse incertidumbres, señalábanse temores; las maniobras de las fracciones antirradicales cernían osadamente sobre el país la amenaza de la anarquía, mal escondida en el propósito de rebelarse contra los designios populares tan vigorosamente expuestos en el plebiscito de abril. Pero todo eso aparece ahora tan lejano y vago como las visiones de un mal sueño. El espectáculo de ese grandioso pronunciamiento cívico que ha subrayado enérgicamente las decisiones de los colegios electorales, infunde tranquilidad y resolución hasta a los más pusilánimes. Nada hay que temer visiblemente, nada hubo que temer jamás. Ciertas inquietudes que asaltaron momentáneamente el espíritu público no fueron otra cosa que un fenómeno de refracción de las circunstancias especiales del ambiente, deformando, agigantándola, esa gesticulación impotente de quienes pretendían amedrentar a la nación para medro de sus intereses. Ahora se sabe que nadie tendría la audacia de alterar el concierto de paz y trabajo que sucede a las saludables agitaciones democráticas que acaban de crear un gobierno. La nación no sólo ha demostrado su aptitud para ejercitar sus facultades políticas, sin mentores ni tutelas, sino que ha exhibido al mismo tiempo la excelente salud de su robusta complexión cívica. Ese organismo sano se defiende sólo contra el morbo anárquico. Si no una democracia perfecta, poseemos ya la urdimbre de una organización política adelantada. La solidez del mecanismo democrático argentino ha sido sometido a ruda prueba; justo es declarar que la resistió tan airosamente como fuera deseable. Nadie puede ignorar actualmente que el país es otra cosa que lo fuera hasta hace poco tiempo. Cronológicamente, median seis años desde la última elección presidencial hasta la presente; prácticamente, en orden al grado de adelanto político que traducen, la una está separada de la otra por medio siglo bien aprovechado.

Para nosotros, estas comprobaciones resultan altamente satisfactorias, porque no creemos incurrir en jactancia al decir que es la obra de nuestro partido. La Unión Cívica Radical ha triunfado en la más legítima victoria democrática que se haya obtenido en Sud América. Estamos satisfechos.

Los candidatos de la convención del Victoria son actualmente el presidente y vicepresidente electos de la república. El país los conoce; no en vano los hizo triunfar con sus sufragios. Pero los conocerá mejor, de acuerdo con la sentencia evangélica de que la calidad del árbol se comprueba por el fruto. Desde ya puede esperar el país un gobierno esencialmente probo, enérgico, preocupado de los intereses generales, respetuoso de los derechos particulares y políticos, celoso de la grandeza de la nación y dispuesto a ceñir todos sus actos a las estipulaciones constitucionales. Muy pronto, el primer mensaje del presidente de los argentinos expondrá al país su programa de gobierno.

Entretanto, ha llegado la hora de descansar, pero en el sentido auspicioso y enérgico de que el reposo es un cambio de tarea. Cada hora trae su afán y cada día su faena. Un grande afán cívico ha realizado una inolvidable faena. Ahora es necesario reanudar el trabajo fecundo de todos los días. En orden y en paz, a labrar la grandeza de la nación que todos deseamos próspera y enérgica.

APARECIÓ

LA ELECCION PRESIDENCIAL

— POR EL —

Dr. CARLOS A. BECÚ

EDITADO POR "LA EPOCA"

En venta en nuestra administración, agencias y sucursales de "La Epoca" y en las principales librerías

Precio: $ 1.00 m/n.

REVIVENCIA

De ayer a hoy el ambiente bonaerense se ha indiscutiblemente transformado. La impresión dominante es la de que en el espacio de pocas horas ha muerto una época y que de su sepulcro ha surgido una vigorosa afirmación de vida con energías insospechadas, rumbo a un ideal de definitiva grandeza...

Véase los aspectos de la calle; respírese el aire que ya no es el de ayer, como si en la misma atmósfera flotasen gérmenes de revivencia que una fatalidad ignota impedía brotar y florecer. Los transeuntes desfilan con otro paso; las fisonomías sonríen y ostentan una latente e inequívoca alegría como al despertar de una larga y obsedente pesadilla, se constata la inmanencia de las cosas bellas y que se vigoriza el curso de la sangre en las arterias.

Hasta en el rodar de los vehículos hay algo insuitado. Las casas de comercio parecen haber refrescado sus fachadas, en las cuales hasta ayer dominaba algo así como una impresión de tedio y de marasmo, característica de la inseguridad económica del mañana a influjo de las vidriosas combinaciones que tramaba un régimen político ya asimismo condenado al ostracismo.

Los comerciantes dan el "¡uff!" de alivio, como al escapar de una incógnita amenaza cuya pertinacia se eterniza; y en el cielo grisáceo de la mañana, allá en los populosos barrios fabriles, parece como que son más copiosos, más pujantes en su escape los gruesos penachos de humo que coronan las airosas chimeneas. ¡Actividad sagrada la de esta urbe laboriosa que emerge de las brumas de la angustia, que se agita con nuevos bríos para afirmar ante el mundo entero el prestigio de su vitalidad creadora! Es ésta una nueva Buenos Aires consagrada y rebautizada en la fecha memorable del 12 de junio de 1916... para cumplir, ya sin desmayo, sus destinos.

Los aciagos tiempos en que los pensamientos colectivos convergían única y exclusivamente hacia las preocupaciones materiales han caducado hace veinticuatro horas. Ha bastado un amplio gesto de cívica altivez para que se esfumaran las sombras cernidas en el horizonte argentino, hacia cuyas inciertas lejanías parecía volar una bandada de cuervos, de cuervos funerarios y de vampiros insaciables.

La atmósfera se ha despejado por fortuna. Los momentos predichos se han cumplido, por más que en las provincias que viven aún envueltas en la apatía de las horas coloniales, creyéraseles inamovibles en el cuadrante de la historia...

Y así, del regocijo unánime brota un enjambre de aspiraciones nuevas, de aspiraciones justas y nobles que han de cristalizar en hechos fecundos por milagro de la férrea obra colectiva. No se dirá, en los seis años del gobierno futuro, ni tampoco en los días próximos a su terminación, que el mandatario elegido por supremo veredicto de este pueblo, por su voluntad propia redimido, no habrá hecho otra cosa que propiciar y enaltecer la voluptuosidad egoísta del "churrasco"...

Afirmemos, al constatarla, la revivencia del alma argentina en aras de una vitalidad pletórica de savia y de energía. El enorme latido del corazón popular, que pulsamos anoche, frente a nuestros balcones, así lo demuestra y lo confirma, mientras en lontananza pierdense los últimos clamores de la horda derrotada y en desbande...

CENTRO NACIONAL DE MAESTROS

En su última reunión esta asociación de maestros, en vista de los conflictos que se han producido entre algunos consejeros escolares y la inspección técnica, ha resuelto estudiar los antecedentes que hubieran al respecto y presentar, más tarde, al Consejo Nacional de Educación, una nota con las conclusiones que el estudio les haya sugerido.

Estudio sobre la baja de fletes

LA REUNION DE ESTA MAÑANA

Esta mañana a las 11 y 1|2 concurrieron al despacho del ministro de agricultura, los señores Manuel M. de Iriondo, presidente del Banco de la Nación, y directores de esta institución loctores Abel Bengolea y Luis Linares; Luis Zuberbuhler y Pedro Bercetche, de la Bolsa de Comercio; Eliseo F. Canavery, presidente de la Bolsa de Cereales, y los miembros de este centro, señores José Etcheverry y Víctor M. Castaños.

Presidió el acto el doctor Calderón y explicó a los concurrentes el propósito que lo guiaba y el deseo de que trataran de llevar a buen término y con la premura que el caso le exige la misión que se les ha confiado.

La comisión quedó constituída bajo la presidencia del doctor Iriondo y ha quedado de reunirse nuevamente esta tarde a las 4, en el Banco de la Nación.

En la instrucción secundaria

Jubilaciones del personal

Existen en la casa de gobierno, desde el anterior ministro de hacienda que quiso crear una nueva jurisprudencia con respecto a las jubilaciones del profesorado, algunos expedientes que esperan una resolución al respecto. En realidad no nos explicamos la demora en resolver pedidos de jubilaciones solicitadas hace mucho tiempo cuando diariamente se leen resoluciones al respecto.

Pero conviene estudiar el motivo, por cuanto hay una razón que afecta a numerosos profesionales. Se quiere dejar sentado por primera vez, desde el momento que se han acordado sin discusión en casos semejantes, que el hecho de desempeñar un cargo directivo en instrucción secundaria, no da derecho a la acumulación de cátedras. Es decir, se niegan a la primera función condiciones técnicas para desempeñarlo.

No queremos traer aquí los casos juzgados anteriormente, con nombres propios y datos de cargos con que fueron jubilados, por cuanto son de dominio público y en nada favorecerían nuestra argumentación; en cambio, nos es fácil y sencillo demostrar que los puestos directivos en enseñanza primaria y secundaria son técnicos. En caso contrario, dejando toda la función de un colegio nacional o escuela normal librada al criterio de cada profesor, nuestra instrucción pública adolecería de tantos efectos como personas tuviera desempeñando un cargo.

La disciplina, los programas, los horarios, los textos, los métodos de enseñanza son cuestiones de vital importancia que deben ser instituídas, corregidas, formuladas y aconsejadas por los rectores de colegios nacionales.

Si sus funciones fueran únicamente administrativas, no nos explicaríamos la existencia de vicerrectores, ni de secretarios, pues las tareas a desempeñar no serían ni de consideración ni de importancia.

Por otra parte, no se hallará quizá en todo el país, un rector que no tenga a su cargo una o dos cátedras. ¿No deben reunir, entonces, condiciones de educadores?

No puede ser en manera alguna causa determinada de negación de condiciones profesionales o de anulación de funciones técnicas, el hecho de que el poder ejecutivo, en algunos nombramientos, haya designado personas ajenas a la enseñanza, sin conocimientos ni dedicación especial. Esos son favoritismos que en nada pueden perjudicar a verdaderos profesionales cuando solicitan un retiro justo, equitativo e igual a los acordados anteriormente.

Somos de opinión, que las cátedras deben acumularse a los consejos directivos, en la enseñanza primaria o secundaria, pues éstos son puestos de carácter exclusivamente técnico. Y hemos de volver sobre este asunto, amparándonos en las disposiciones legales, que hablan claramente para ser interpretadas sin discusión y sin dificultades.

El embarque de vinos y alcohol para Francia

Por una disposición del gobierno francés, los vapores de pasajeros que salgan de nuestro puerto para Francia, no conducirán en adelante cargamentos de vinos y alcohol como lo hacían hasta la fecha.

El gobierno de referencia enviará vapores de carga para conducir exclusivamente los productos mencionados.

LAS PRIMERAS HELADAS

EL PRECIO DEL GANADO GORDO

Las primeras heladas han empezado a perjudicar los campos de pastoreo en la provincia, dando por resultado un repunte en el precio del ganado gordo.

Como en años anteriores, la situación de estos campos es la que fija las cotizaciones, siendo el valor de la hacienda de acuerdo con el mayor o menor efecto que causa en el pasto las heladas.

En esta ocasión, según parece, no es mucha la cantidad de ganado en excelentes condiciones de gordura que hay. Y ello hace presumir que los hacendados que lo poseen tendrán oportunidad de realizar buenas ganancias.

Por lo demás, el tonelaje de transporte para este producto argentino es el que más firme se mantiene, evitando en este capítulo de nuestras energías económicas la acentuada baja que se experimenta en los cereales.

EL TRIUNFO RADICAL

SU REPERCUSION EN LA BOLSA

ALZA DE LOS TITULOS

La confianza existente en la actuación futura del nuevo gobierno se ha puesto de manifiesto en la forma más elocuente en los círculos comerciales y financieros del país. En todas partes ha renacido la tranquilidad de ánimo y si ha reanudado la actividad en modo amplio, prometedor de grandes transaciones.

Donde se ha evidenciado con más claridad este estado de espíritu ha sido en la Bolsa de Comercio. En la primera rueda de hoy se ha observado un alza general en los valores lo que viene a revelar—insistimos—la fé reinante en el futuro gobierno.

Sabido es que el comercio es el mejor barómetro para conocer el ambiente de un país. Es en ese campo donde primero repercuten los trastornos o los temores; de modo que cuando en él vuelven la calma y la confianza, puede asegurarse que la situación general de la nación ya ha empezado a experimentar una saludable reacción, basada en la confianza que inspiran los propósitos de orden y de labor de sus nuevos mandatarios.

El alza observada en la Bolsa es el más franco aplauso al triunfo de la fórmula radical. Es la aprobación más enérgica a nuestra victoria, única victoria verdaderamente popular en la historia de la república. Es la más alta sanción.

ASUNTOS ADUANEROS

La importación de automóviles

Un asunto aduanero de importancia se presta actualmente al comentario periodístico: nos referimos a los derechos que la aduana cobra a los fabricantes de algunas marcas de automóviles para la introducción de ese artículo en el país.

Según parece, el Ministerio de Hacienda está en desacuerdo con la dependencia referida, considerando que el aforo vigente es impropio y perjudica al fisco de considerable manera. A este efecto, el ministerio acaba de solicitar un informe que aclare el punto de modo satisfactorio.

No vamos a entrar en pormenores ahora sobre los detalles y las razones que se hacen valer en el informe en cuestión, que ya ha llegado a su destino; pero sí diremos dos palabras, que nos parecen muy oportunas, y que los interesados, para bien de todos y para evitar la repetición de esta clase de conflictos, no deben echar en saco roto.

Por el ejemplo que nos ofrece el caso en debate y por otros anteriores, que en este instante no hay por qué citar, consideramos que la aduana, para la fijación de las tarifas sobre los autos y demás artículos análogos procede con cierta ligereza. En lugar de hacer las valuaciones, etc., basada en datos que debe recoger de los cónsules — los más enterados, por ley natural, diremoslo así, de los asuntos sean o no comerciales, que conciernen a los países donde están acreditados, las efectúa a ojo, o bien fiadas en declaraciones de personas que nada tienen que ver con el asunto, como no sea para sacar provecho en beneficio propio.

En consecuencia de todo esto, pues, el P. E. que es el encargado de velar por la parte más importante de la economía nacional, debiera hacer un detenido examen de sus modos de obrar y orientarlos en lo sucesivo hacia horizontes más en consonancia con la lógica y con los grandes intereses de que es responsable.

Para esa orientación, precisamente, es completamente necesario que se guíe por medio de la verdad, por medio de datos comprobados y que merezcan una confianza absoluta.

Los impulsos espontáneos están bien para las cosas sentimentales; que no tienen leyes determinadas; pero no para los asuntos prácticos, en los cuales antes que nada deben primar los hechos.

Nuestros cónsules son los únicos habilitados a saber los verdaderos precios de los artículos que se introducen al país, en los lugares de fabricación, y a ellos se debe recurrir para modificar los aforos, pues procediendo de otro modo, sólo se conseguirá perjudicar al país o al comercio nacional.

TRAFICO MARITIMO

Movimiento de vapores

Sequana (Sud-Atlantique), a las 4 de la tarde de hoy salió de la dársena Norte con destino a Burdeos y escalas, con pasajeros y cargamento completo de frutos del país.

Zeelandia (Lloyd Real Holandés), en viaje de Amsterdam para este puerto, con pasajeros, correspondencia y carga, debe llegar hoy al puerto de Pernambuco.

Llegó hoy a Montevideo el vapor sueco **P. Christophersen**, en viaje de Stockolmo para ésta, con carga general.

El vapor de la misma bandera **Oscar Frederick**, en viaje de Gothenburgo para ésta, con carga general, salió hoy de Río de Janeiro.

El 19 del corriente saldrá de Stockolmo para Buenos Aires el vapor sueco **Axel Ghonson**, con carga general.

El Moinho-Fluminense. — Después de haber terminado de descargar el cargamento de carbón que ha traído procedente de Cardif, el vapor nacional "Moinho-Fluminense" pasó esta mañana de la dársena Sud al dique 3, donde esperará el turno para entrar en el dique de carena a fin de limpiar y pintar el casco.

Una vez salido del dique de carena pasará en los diques a recibir un cargamento completo de cereales y probablemente una remesa de caballos con destino a Francia y consignados al gobierno francés.

EL VAPOR "HOLGER"

Hoy salió del dique chico de carena el vapor alemán Holger, después de haber reparado las averías que tenía en el casco.

La prefectura general de puertos notificó al capitán del mismo, que tiene que cumplir el decreto del Poder Ejecutivo de fecha febrero del año pasado, en el cual se le ordenaba internar al buque de su mando en el puerto de La Plata hasta la terminación de la guerra europea.

Los feriados del Centenario

El P. E. ha anunciado que con motivo de las fiestas del centenario, se declarará un feriado de varios días. Determinación justa, desde luego, implica facilitar en esta forma el mayor brillo de los festejos, por cuanto la gente podrá dedicarse a conmemorar la histórica fecha con todo entusiasmo y libre de la tiranía del quehacer diario.

Empero, siguiéndose la vieja costumbre, de hacer las cosas a medias, no se ha indicado todavía los días que serán declarados feriados, planteándose así una situación de expectativa harto molesta. Por cuanto esta paralización de la vida activa, debe previamente conocerse, a fin de evitar los perjuicios que en el mundo de los negocios, etc., acarrea un paro que aunque previsto resulta repentino, en orden a las operaciones de toda índole que diariamente se realizan.

Bueno sería, pues, que el P. E. desde ahora hiciera públicas las fechas en que ha de principiar y concluir esta vacación, ya que ello evitaría todas las complicaciones que pueden desprenderse de una medida plausible, pero mal expresada. Hay mucha gente, ciertamente, que espera esta actitud del gobierno para proceder a poner en orden sus negocios y durante esta época.

EL CORREO EN LA PATAGONIA

Se recibieron en el ministerio del Interior comunicaciones de la Patagonia en las cuales se advierte que más de veinte de las casillas en que están instaladas las oficinas de correos se encuentran casi destruídas. Son estas casillas de madera y fueron construídas cuando se tendió la línea en 1901, no habiendo sido hasta ahora refaccionadas.

Están en lamentable estado y no sirven en absoluto para guarecer a los empleados que en ellas atienden el correo.

Por razones de humanidad ya que no por decoro el ministerio de obras públicas debe preocuparse de remediar a la brevedad posible ese mal. Hace como tres meses la dirección general de correos hizo gestiones en este sentido; pero era, sin duda, necesario que los humildes empleados de esa repartición llegaran a conocer en la fría Patagonia los rigores del invierno extraordinario que atravesamos.

EN LA PRESIDENCIA

El doctor de la Plaza no concurrió a su despacho. El secretario de la presidencia, doctor Gowland, llevó al domicilio particular del primer magistrado expedientes de diversos ministerios, que desde hace varios días esperan su firma.

EL MONTEPIO PROVINCIAL

MAS PROYECTOS

Hemos tenido oportunidad de ocuparnos de la precaria situación por que atraviesa el Montepío de la provincia de Buenos Aires y la necesidad de que las cámaras se avoquen el estudio del proyecto del ejecutivo como medio de solucionar la hecatombe que se aproxima y hemos de volver sobre el particular, siquiera sea brevemente, para demostrar lo absurdo e inconveniente de dos nuevos proyectos.

Se ha tratado por uno de ellos de incluir en los beneficios de la jubilación a empleados o funcionarios adventicios, a quienes deliberadamente se había excluído del proyecto oficial, y, como si esto no fuera bastante, se presenta ahora un senador con un proyecto que suscita fundada resistencia, aparte de repugnar por lo inesperado.

Por el proyecto en cuestión se acordaría a todos los jubilados con más de cuatro años de servicios, el derecho de una cancelación de servicios equivalente a la diferencia entre el sueldo aunque se jubilaran y el que actualmente gozan, es decir, que si un empleado se jubiló con 200 pesos y goza ahora de un sueldo de 400 pesos, deberá recibir del Ejecutivo, en títulos de la deuda interna consolidada, veinte mil pesos más.

Este solo concreto basta para demostrar la enormidad, el atropello o el saqueo que se pretende llevar a las arcas oficiales, como si no fuera demasiado ya la enorme deuda de cuarenta y dos millones que pesa sobre el Montepío y el déficit de más de dos millones y medio de pesos que tuviera el año anterior.

La jubilación es una compensación del Estado a sus servidores por largos servicios prestados, y se ha impuesto como medio de asegurar el bienestar futuro o la subsistencia de los empleados, cuando el agotamiento de las energías llega, pero no puede, jurídicamente, en ningún caso crear nuevos derechos, porque ello no demuestra, en definitiva, sino lo que ya hemos sostenido: que el tiempo que acuerda la nueva ley, es demasiado corto y que hay necesidad de dilatarlo.

El nuevo proyecto no tiene precedente legal alguno en que asentarse y huele más bien a una travesura de fines sospechosos que no quisiéramos tener que discutir, pero cuyo análisis ha de atraernos de persistirse en el proyecto.

Ninguna ley en la provincia ha sido objeto de tantas reformas y en el breve tiempo que lleva ha sufrido ya varias, fundamentales unas, de forma otras, pero desgraciadamente destinadas a favorecer determinados intereses con menoscabo de sus altas finalidades.

Es sabido que se han acordado, merced a estas reformas, jubilaciones a altos magistrados, a funcionarios de distintas reparticiones, con sólo quince años de servicios, llegándose hasta computar los servicios del legislador, para sumar los años que faltaban para el pretendido derecho y aún se ha llegado a pagar sumas exorbitantes por servicios no prestados, alegándose argumentos que el Montepío justicieramente desestimó, pero que los altos poderes no tuvieron en cuenta.

Protestamos enérgicamente por el atentado que se prepara y lo hacemos con la convicción de que hay intereses menguados que amparar y no es posible callar, porque lo impiden la honestidad y la rectitud que deben ser la norma y directriz de las leyes.

Caballos y mulas para Francia

Hoy saldrá de nuestro puerto y con destino a La Pallice el vapor francés Amiral R. de Genouilly, el cual conduce 405 caballos y 155 mulas destinados al ejército francés y que fueron adquiridos en ésta por la comisión que envió el gobierno de Francia para la compra de productos nacionales.

El Amiral R. de Genouilly conducirá, además, en sus bodegas un regular cargamento de frutos. En el puerto de Montevideo completará su cargamento con carnes congeladas.

LA FORMULA CONSAGRADA

Entusiasmo delirante en todo el país

Llegó la hora de que cesaran las inquietudes.

El país se regocija con la consagración de una fórmula nacida de la voluntad nacional.

Este resultado es la obra del voto secreto, por el cual todo ciudadano lo emitió con entera independencia, al amparo de la ley.

En estos momentos vuelve á la mente de los hombres libres un simpático recuerdo para la memoria del autor, el ilustre doctor Sáenz Peña.

Las industrias progresarán. El comercio intensificará sus operaciones.

El aperitivo Kalisay tonificará también todas las fuerzas vitales del país, por ser un aperitivo tónico y reconstituyente.

LA GUERRA EUROPEA

SITUACION POLITICA

LA CRISIS MINISTERIAL ITALIANA — SIGUEN LAS CONFERENCIAS — CONSULTAS DEL REY — CANDIDATOS Y COMBINACIONES — ACTITUD DE LOS PARTIDOS — EN VISPERAS DE SOLUCIONES — LA GUERRA Y SUS GASTOS — LAS EROGACIONES DE FRANCIA — LOS SACRIFICIOS DE LOS NEUTRALES ARMADOS — LA CONFERENCIA ECONOMICA DE PARIS.

Como lo preveíamos en nuestra nota de ayer, la crisis ministerial italiana se presenta laboriosa. El rey Víctor Manuel durante estas últimas veinte y cuatro horas ha celebrado numerosas consultas con determinados personajes, entre éstos los presidentes del senado, de la cámara de diputados, con el diputado Boselli, con el jefe del gabinete dimitente señor Salandra y con el diputado Bisolatti.

A nada se ha arribado en definitiva

Todos los grupos parlamentarios se creen con derecho a tener representación en el futuro ministerio, y esto entraña al parecer algún peligro, pues significaría quizá alteraciones a la política que venía siguiendo el anterior gabinete, y la cual, según el rey Víctor Manuel, debe proseguirse en sus proyecciones esenciales.

Los partidos extremos están haciendo sentir su acción en el parlamento y exigen su entrada en la futura combinación ministerial. El nuevo gobierno tendrá que ser de equilibrio parlamentario, pues no podrá apoyarse como lo hacía Salandra en los elementos conservadores, demasiado trabajos, circunstancia ésta que ha contribuído a la crisis.

Se barajan nombres de candidatos y se forjan listas ministeriales, pero hasta la hora en que escribimos estas líneas nada se ha determinado.

Los señores Borelli, Tittoni, Orlando, Marconi, Bisolatti sueñan con insistencia para las carteras.

En todas las combinaciones aparece como titular de relaciones exteriores el barón Sonnino, alma que fué del gabinete cesante.

Esto parece robustecer el pensamiento del rey de continuar con ligeras variantes la marcha política que venía trazando el señor Salandra.

Esta situación de expectativa en estos momentos en que la lucha en las fronteras y las complicaciones internacionales se hallan en su mayor grado de intensidad no puede prolongarse, y el soberano italiano tendrá hoy o mañana a más tardar que decidirse

De un momento a otro sin duda alguna el telégrafo nos comunicará la confirmación del sucesor del señor Salandra y de los nuevos consejeros de la corona.

Cada vez se va haciendo más grande para las naciones beligerantes los sacrificios y gastos que le imponen la contienda magna que estamos presenciando.

En la cámara de diputados de Francia, el miembro informante de la comisión de presupuesto ha dado la voz de alarma, señalando al país el abismo a que se corre.

Durante los seis primeros meses del año en curso Francia ha invertido en las erogaciones de la guerra una suma superior a la gastada durante el ejercicio de 1915.

Dicho diputado ha manifestado que a fines de diciembre de este año se habrán insumido, sin contar varios miles de millones de francos en empréstitos la cantidad de 65.000 millones de francos.

Para hacer frente a estas colosales salidas de numerario, dicho diputado ha recomendado a la cámara mucha parsimonia en los gastos y que se recurra a nuevos arbitros y tributos para salvar la situación. Entre otras cosas recomienda dicho representante la modificación del tipo del cambio y la creación de nuevos empréstitos sobre las bebidas alcohólicas.

Lo que sucede en Francia ocurre en la Gran Bretaña, en Alemania, en Rusia, en Italia y hasta en los países neutrales obligados estos últimos a sostener los gastos impuestos por la neutralidad armada como sucede en Suiza y en Holanda.

La república helvética anuncia que se va a ver obligado a lanzar un empréstito de 100 millones de francos para cubrir sus necesidades militares. En cuanto a Holanda, que tiene en pie de guerra un gran ejército y movilizada su armada en parte, los sacrificios que le impone esta situación son enormes, y a seguir la lucha todos estos países llegarán a extremos lamentables, pues habrán agotado toda una fuente de recursos y esquilmado al contribuyente en forma tal que lo dejarán exhausto.

La danza fantástica de millones, el desfile interminable de ceros guarda estrecha armonía con el pasar incesante de los millones de combatientes que parecen renovarse sin cesar.

Los aliados buscan medios de conjurar los peligros económicos del momento y del futuro y a esto obedece la conferencia de ese carácter que a va celebrarse en el curso de esta semana en París.

En dicha asamblea en la que se hallarán representadas todas las naciones embanderadas en la Entente, se estudiarán soluciones para el presente y para el porvenir.

A estar al programa que se atribuye a la conferencia económica de París, muchas de las partes a tratarse tienden a establecer para después de la guerra algo así como el bloqueo comercial de Alemania.

No sabemos hasta qué punto convendrá a los países neutrales esa guerra industrial y esa lucha de tarifas, tan perjudicial a los intereses generales como la misma contienda armada.

Es asunto muy complicado y que no cabe en estas ligeras reseñas de impresiones fugaces.

FRENTE ORIENTAL

Continúa la ofensiva moscovita

EXIGENCIA DE LOS RUSOS A INGLATERRA — RUMOR DE LA TOMA DE CZERNOWITZ — DETALLES DE LAS OPERACIONES — COMUNICADOS OFICIALES DE TODOS LOS BELIGERANTES — INFORMACIONES DE LOS CORRESPONSALES.

ESTOCOLMO, junio 13. — Comunican de Petrogrado que Rusia está pidiendo a Inglaterra que inicie inmediatamente la ofensiva en el oeste, a fin de impedir que los teutones puedan enviar refuerzos a Galitzia y la Bukovina.

PETROGRADO, junio 13 — Circula insistentemente el rumor de que las tropas rusas han ocupado Czernowitz, capital de la Bukovina.

PETROGRADO, junio 13. — Según cálculos semioficiales dados a conocer hoy en esta capital, las pérdidas experimentadas por el ejército austriaco en el frente sudoeste a causa de la ofensiva de las fuerzas del zar ascienden a una tercera parte de las tropas que ocupaban ese frente y que sumaban al iniciarse la ofensiva un total de 600.000 hombres.

Una gran parte de los prisioneros tomados últimamente por los rusos son alemanes y magiares, que son los mejores soldados del ejército austriaco. Entre esas fuerzas hay repartidas algunas tropas alemanas.

El territorio ocupado por los rusos en su avance está muy cultivado y promete abundantes cosechas.

Las brechas abiertas por las tropas del zar en las líneas austriacas se están ensanchando cada día más a lo largo de todo el frente. En la región de Luzk los rusos ganan terreno poco a poco y la caída de Kovel se considera inminente. Al sur de Luzk las fuerzas moscovitas han cruzado el río Ikva y el Styr, tomando Dubno y prosiguiendo su avance hacia Brody.

La derrota austriaca en el bajo Strypa, al sur de Buczacz, pone en grave peligro el frente de la Bukovina.

Los últimos éxitos rusos al norte de Buczacz también han debilitado el flanco austriaco, aun cuando esas tropas defienden tenazmente las proximidades de Lemberg.

En la Bukovina las fuerzas del general Letchitsky han hecho irrupción por los bosques de los alrededores de Czernowitz, entre Okna y Dobronovce, provocando la huída del enemigo en dirección a Czernowitz.

Los oficiales del ejército ruso calculan que las pérdidas del enemigo durante los dos primeros días de lucha alcanzaron a 100.000 hombres, entre los que figuran las tropas de los mejores regimientos austriacos, que fueron materialmente aniquilados.

Los críticos militares opinan que los alemanes no enviarán grandes refuerzos a las líneas austriacas, pero consideran probable que, en cambio, traten de distraer fuerzas rusas produciendo varias ofensivas aisladas en sus propios sectores.

Sin embargo, la opinión general es que la situación alemana es bastante difícil por sí sola para que pueda dificultar seriamente el avance ruso.

Se anuncia que se están preparando grandes masas de caballería del ejército del zar para emprender una serie de operaciones en gran escala.

LONDRES, junio 13 — "The Times" dice hoy en un editorial que los planes que tenía el mariscal von Hindenburg para llevar a cabo una ofensiva alemana en el extremo norte del frente del este fueron probablemente trastornados por la ofensiva del kaiser en Verdun, por la lucha de los austriacos en el Trentino y por la derrota de la escuadra alemana en el mar del Norte, a consecuencia de la cual perdió el apoyo naval que necesitaba para su avance contra Riga y Dwinsk.

"Al mismo tiempo — añade "The Times" — es prematuro aceptar que los proyectos de Hindenburg hayan sido abandonados. Un boletín ruso último indica que las fuerzas que comanda están por fin en movimiento. Rusia tiene la probabilidad de abrumar a los ejércitos austriacos con desastres; pero si Hindenburg, en el norte, ha despertado realmente de su sueño invernal conviene refrenar nuestro regocijo hasta que se haya llegado a una etapa más definida de esta lucha".

LONDRES, junio 13. — Los diarios de esta mañana hacen resaltar la importancia del hecho que se desprende del comunicado oficial aparecido ayer en Petrogrado relativo a la necesidad en que se ha visto el mariscal von Hindenburg de emprender la ofensiva en diversos puntos del frente ocupado por los ejércitos de su mando, en la esperanza de levantar la presión, cada día más terrible, que las tropas moscovitas ejercen sobre los austriacos.

PETROGRADO, junio 13 — Las autoridades militares y municipales austriacas de Czernowitz han evacuado, según anuncian, dicha ciudad, ante la amenaza de los rusos.

Los movimientos realizados por las tropas austriacas indican el temor de que las tropas del zar avancen a través del Dniester y envuelvan a la ciudad desde la retaguardia cortando la línea férrea de Kolomea.

De Kieff comunican que Dubno está en realidad demolida por el fuego de la artillería rusa, que precedió a la ocupación de dicha ciudad.

Al evacuar los austriacos a Dubno se llevaron consigo por la fuerza a los civiles aptos para hacer trabajos.

Las últimas informaciones de Luzk traen detalles sobre el ataque a dicha ciudad.

Luzk estaba rodeada por 9 hileras de alambrados de defensa. La orden de ataque fué dada por el comando ruso al amanecer del miércoles.

A mediodía, la lucha por apoderarse de Luzk adquirió una violencia extraordinaria; a la una de la tarde, las tropas rusas abrieron una brecha en la línea de las proximidades del pueblo de Podgadsky y rechazaron un contraataque capturando a 3000 enemigos.

Al mismo tiempo, otras fuerzas rusas avanzaron por el camino de Dubno, tomando por asalto las trincheras y el pueblo de Krupoff.

En este avance tomaron los rusos millares de prisioneros.

COPENHAGUE, junio 13.—Los corresponsales de la prensa berlinesa en la Galitzia y Bukovina hacen resaltar en los despachos que remiten a sus respectivos diarios la enorme importancia de la ofensiva rusa.

Tratan de atenuar el efecto que puedan producir esas noticias con la reflexión de que las pérdidas sufridas por el ejército moscovita son tan enormes que las fuerzas del zar no podrán sostener sus esfuerzos durante mucho tiempo.

El diario "Die Zeiet", que ve la luz en Viena, informa que el general Brusiloff tiene a sus órdenes 1.500.000 soldados rusos.

En los círculos militares alemanes se estiman las pérdidas sufridas en estos últimos días por el ejército austriaco, en más de 400.000 hombres.

Se informa que las fuerzas rusas se encuentran a 50 kilómetros de Kovel.

La ansiedad alemana aumenta visiblemente, pues las informaciones comprueban que el ejército del zar tiene la llave de la provincia de Lublín, lo que significa una seria amenaza para todo el frente germano hasta Vilna.

El "Berliner Tageblatt" admite que la artillería rusa es tan buena como la austriaca, y añade que las hordas rusas avanzaron en formidable alud contra las posiciones austriacas, haciendo imposible toda resistencia.

Los ataques fueron dirigidos con tanto ímpetu que las tropas austriacas, en su precipitada fuga, carecieron del tiempo indispensable para destruir sus piezas de artillería.

PETROGRADO, junio 13 — La lujosa instalación que hay en las obras defensivas austriacas que han caído en poder de las tropas del zar durante su actual avance, se hace notar con interés en los despachos recibidos esta noche del frente.

En las cuevas de las trincheras se ven pianos y gramófonos, ricos muebles y pinturas murales. Junto a ellas se encuentran depósitos con abundantes víveres y gran cantidad de cerveza. También hay en sus inmediaciones jardines con lindas flores y huertos donde se cultivan legumbres. Esto es notable, sobre todo en Dubno, cuyos jardines han llamado la atención de los invasores. En Dubno, la fortaleza natural está rodeada de pantanos.

PARIS, junio 13 — Informan de Burdeos que el rey Nicolás de Montenegro ha dirigido al zar Nicolás un telegrama de felicitación por las victorias que está obteniendo el ejército moscovita en su poderosa ofensiva contra las tropas austro-húngaras.

El soberano montenegrino dice en ese despacho:

"Saludo a mis hermanos rusos, los vengadores de mi desastre. Mis brazos están debilitados por la edad y por la fatiga.

"Al zar liberiador y a Rusia digo: ¡Dios bendiga vuestros esfuerzos! Este es el deseo de un anciano príncipe eslavo y feld-mariscal ruso".

PETROGRADO, junio 13. — Hoy se da este comunicado por el ministerio de guerra:

"A causa de las tormentas que se desencadenaron en el sur de Rusia, se produjo una interrupción temporal de las líneas telegráficas que ha retrasado los despachos del frente del oeste, dejándonos por un tiempo sin noticias inmediatas de la actividad de nuestras tropas.

"Sin embargo, informaciones limitadas que se acaban de recibir prueban la continuación de la ofensiva del ejército del general Brusiloff.

"El enemigo ha sido rechazado en varios puntos, habiendo fracasado sus desesperados contraataques.

"Durante la lucha desarrollada ayer en las inmediaciones de Rojistche, uno de nuestros nuevos destacamentos hizo prisioneros a 18 oficiales y 1.185 soldados de las tropas del kaiser y a 25 oficiales y 742 soldados austriacos.

"En los pueblos de Gladski y Vorobievrl, así como al norte de Tarnopol, el enemigo atacó varias veces con furia, pero fué arrollado.

"En la región de Bogulintze, hacia el norte en dirección a Butchatch, los austriacos, reforzados por las tropas alemanas traídas de otros frentes, nos obligaron a retroceder un poco.

"La lucha continúa con violencia creciente al sur del Dniester.

"Ayer las tropas del zar llegaron a la cabeza de puente y a las fortificaciones de Zaleszczyki.

"Los rusos continúan luchando por la posesión de los arrabales y la ciudad de Czernowitz.

"El número de prisioneros tomados por las fuerzas a las órdenes del general Letchitzky asciende a 21.000 hombres, pertenecientes a la infantería y a la caballería húngaras.

"En el flanco derecho las tropas alemanas emprendieron una ofensiva al norte de los pantanos de Ternl, siendo rechazados, después de lo cual continuamos nuestro avance en todo el frente.

"Los alemanes abrieron de repente ayer por la mañana un violento fuego de artillería y fusilería contra las posiciones de Jacobstadt. Poco después se les vió avanzar por varios puntos. Fueron, sin embargo, rechazados en todas partes y obligados a retirarse en sus trincheras. Anoche, después de una preparación por la artillería atacaron al sud del lago Drisviaty, pero fueron recibidos por nuestros fuegos concentrados y tuvieron que retroceder.

"En la región al sur de Krewo, el enemigo hizo un fuego violento de artillería y atacó con fuerzas numerosas al sur del pueblo de Kochany.

"Las tropas enemigas consiguieron apoderarse del bosque situado al oeste de Kochany, mas luego, bajo la acción de nuestra artillería y nuestros vigorosos ataques con granadas de mano, se vieron obligadas a evacuar la mayor parte del mismo.

"En la orilla del río Jassiolda, las tropas rusas rechazaron una ofensiva del enemigo".

PETROGRADO, junio 13. — El ministerio de guerra da a la publicidad el siguiente boletín acerca de las operaciones en el frente del oeste:

"El ejército del general Brussiloff continuó su ofensiva durante todo el día de ayer.

"La persecución del enemigo derrotado continúa en muchos sectores.

"El número de prisioneros tomados por las tropas del zar asciende a cerca de 1.700 oficiales y 113.000 soldados.

"Nuestro ejército se aproximó ayer a los suburbios de Czernowitz, la capital de la Bukovina.

"Las tropas rusas han atacado la cabeza de puente de Zaleszczyki".

AMSTERDAM, junio 13. — De Viena se recibió este comunicado del estado mayor austro-húngaro:

"Al nohdeste de la Bukovina hubo una recia lucha de las fuerzas de la retaguardia, operación que tuvo por resultado libertarnos de los enemigos.

"Tropas rusas que avanzaron desde Buczacs hacia el noroeste, fueron rechazadas por un contraataque de los regimientos austro-húngaros, los cuales tomaron al enemigo 2.400 prisioneros.

"En las alturas situadas al este de Wysniowczck, un fuerte ataque emprendido por los rusos en las primeras horas de la mañana fracasó bajo el fuego de nuestra artillería.

"Al este re Kozlow unos destacamentos de nuestras tropas, que habían salido a reconocer el terreno, dispersaron a los rusos de un puesto de avanzada.

SITUACION MILITAR

EN EL FRENTE ORIENTAL — CONTINUA LA OFENSIVA RUSA — LOS OFENSORES OBTIENEN NUEVOS EXITOS — ALEMANES Y AUSTRIACOS INICIAN UNA DEBIL CONTRAOFENSIVA — LOS PRISIONEROS TOMADOS POR LOS MOSCOVITAS — EN LAS LINEAS AUSTRO-ITALIANAS — LA CONTRAOFENSIVA DE LOS PENINSULARES — EN EL FRENTE DE FRANCIA Y FLANDES.

Las operaciones en el sur del frente oriental continúan desarrollándose con gran energía. Los rusos siguen atacando en toda la línea que se extiende desde la orilla meridional del Pripet hasta la frontera de Rumanía. Los austriacos contienen a duras penas el avance enemigo y han visto su frente roto en varios puntos. En la Besarabia los austro-húngaros no han podido contener el ímpetu de los atacantes, habiendo tenido que retirarse precipitadamente hacia el interior de la Bukovina. Los rusos han llegado ya a los suburbios de Czennowitz, capital de esta última provincia.

Los soldados austriacos están posiblemente desmoralizados. Los cosacos se han apoderado de dos divisiones con sus generales y todo su equipo. La cabeza de puente de Zaleszczyki fué tomada por los rusos el domingo y Czernowitz se encuentra muy amenazada.

Los austriacos hacen volar sus depósitos de material y provisiones para que no caigan en poder de las tropas del zar.

Asegúrase que las tropas austriacas y alemanas en esta sección del frente se encuentran aisladas por completo.

De Constantinopla y de Mesopotamia acuden precipitadamente a Galitzia fuerzas austriacas para reforzar la defensa contra los rusos.

La retirada de las tropas austriacas en Luzk se hizo con tal precipitación que no tuvieron siquiera tiempo de incendiar las estaciones de ferrocarril ni de volar los depósitos y los puentes.

Se confirma que las tropas rusas han tomado el pueblo de Demidovka y han penetrado en la zona que ocupaban los austro-húngaros avanzando en una extensión de 30 millas al sur de Luzk y de 20 millas al oeste de Dubno.

Estas últimas noticias, que tomamos de un despacho de Petrogrado, son evidentes exageraciones. Si las transcribimos es porque ellas dan idea de la importancia del movimiento moscovita.

En las regiones de Kolki y Tarnopol y al norte del frente oriental, en Jakobstadt, los alemanes han emprendido una contraofensiva, la cual no ha dado resultados de significación. Se ve claramente que, por el momento al menos, es sólo una débil tentativa.

El número de prisioneros tomados hasta la fecha por los moscovitas asciende a 1.700 oficiales y 113.000 soldados. Los alemanes y los austriacos en su contra-maniobra han hecho 5.200 prisioneros. La comparación de esas cifras es desastrosa para los teutones.

En las líneas austro-italianas ha cambiado completamente el aspecto de las cosas. Los peninsulares continúan vigorosamente su contraofensiva, habiendo realizado notables avances en el valle de Arsa y al sur de Asiago.

En el frente de Francia y Flandes se sigue luchando; pero en los últimos dos días la situación de ninguno de los beligerantes se ha modificado.

"Al noroeste de aTrnopol continúa la lucha con ferocidad. Las posiciones situadas en las cercanías de Worobijovka han cambiado de dueño repetidas veces.

"Hoy en las regiones de Ikwa y Wolhynia ha habido relativamente tranquilidad.

"Al oeste de Kolki se hizo fracasar una tentativa de los rusos para cruzar el río.

"En todas partes el enemigo ha sufrido las pérdidas consiguientes a la acumulación de masas de tropas con que ha realizado sus ataques, no teniendo en cuenta lo que la costaba avanzar".

AMSTERDAM, junio 13. — Un comunicado del estado mayor alemán, transmitido de Berlín, dice lo siguiente:

"Tropas alemanas y austro-húngaras, pertenecientes al ejército de Bothmer, rechazaron a unas fuerzas destacadas rusas que avanzaban por el nordeste de Buzcacz, sobre el Strypa.

"En esa acción fueron tomados prisioneros más de 1.300 rusos".

En el frente austro-italiano

La ofensiva de los austriacos

La contraofensiva de los peninsulares

COMBATES ENTRE EL ADIGE Y EL BRENTA

COMUNICACIONES OFICIALES

ROMA, junio 13 — El ministerio de guerra ha publicado el siguiente comunicado:

"En los valles Camonica y Giudicaria ha habido escaramuzas de infantería y duelos de artillería.

"En el valle Lagarina el enemigo bombardeó nuestras posiciones de Coni y Zugna.

"Ayer nuestra infantería continuó avanzando en el valle Arsa, en el sector de Pasubio y en la línea Posina-Astico a pesar del intenso fuego de artillería del enemigo y de las tormentas de nieve en las regiones más elevadas.

"El enemigo contraatacó dos veces en dirección a Forni Alti y Cima Igliarea, pero fué rechazado con graves pérdidas para él.

"En la altiplanicie de Sette Comuni, al sur de Asiago, uno de nuestros destacamentos, atravesando el valle Canaglia avanzó hacia las laderas sudeste del monte le Cengio y en dirección del monte Marco y monte Busibollo.

"En la acción que se desarrolló con todo éxito el sábado último en el monte Lemerlo, los regimientos 42 y 44 de infantería rechazaron brillantemente los reiterados ataques que llevó el enemigo en masas compactas contra nuestras posiciones. Los atacantes fueron dispersados y perseguidos a punta de bayoneta.

"En el valle Sugana avanzamos hacia el torrente Maso y rechazamos dos contraataques del enemigo en las cercanías del monte Scurelle.

"En el resto del frente sólo ha habido duelos de artillería".

ROMA, junio 13. — Una nota de carácter semioficial publicada esta noche dice que la situación en el Trentino va mejorando rápidamente.

Los austriacos que trataban romper en varios puntos la infranqueable barrera italiana, han sido obligados en otros a asumir la defensiva otra vez.

Las noticias favorables que reciben acerca de la contraofensiva italiana en el Trentino han dado motivo al pueblo de Venecia para realizar en la plaza San Marcos una grandiosa manifestación en honor del rey Víctor Manuel, del ejército y del general Cadorna.

También en Milán ha habido manifestaciones de regocijo con motivo de las victorias rusas en Volhynia y Galitzia, de las ventajas italianas en el Trentino y de las francesas en Verdun.

NUEVA YORK, junio 13. — De Viena por conducto de Berlín se recibe el siguiente comunicado del estado mayor austriaco:

"En el frente de las Dolomitas, del Brenta y del Usch, las tropas austro-húngaras han rechazado a las italianas en todos los puntos donde han atacado.

"Una escuadra de nuestros hidroplanos arrojó bombas el domingo por la noche en la línea del ferrocarril entre San Dona di Piave y Mestre. Los establecimientos ferroviarios de Mestre sufrieron por el ataque, habiendo podido observar nuestros aviadores que varios de los proyectiles hicieron allí blanco en un depósito de locomotoras.

"En Venecia se arrojaron algunas bombas sobre el arsenal.

"A pesar del fuego terrible que se abrió contra nuestros aparatos todos ellos regresaron a sus bases".

En el frente occidental

La lucha en las márgenes del Mosa

LA BATALLA DE VERDUN

Acciones de infantería y de artillería

INFORMACIONES OFICIALES

PARIS, junio 13. — El ministerio de la guerra dió a la publicidad el siguiente comunicado:

"En la orilla derecha del Mosa, después de una vigorosa preparación por sus cañones, los alemanes atacaron durante el día sucesivamente las posiciones situadas al norte de las obras defensivas de Thiaumont.

"A pesar de la importancia de los efectivos que lanzaron y de la violencia de los asaltos, el fuego en cortina de nuestra infantería detuvo al enemigo en todas partes, causándole graves pérdidas. El bombardeo adquirió mayor extensión por toda la zona del oeste y del sur del fuerte de Vaux, así como también se dirigió a las segundas líneas en los sectores de Souville y Thavannes.

"En la orilla izquierda del río, se libró una lucha de artillería en la región situada al norte de Chattancourt. La infantería no entró en combate.

"En otros puntos, hubo el cañoneo usual."

LONDRES, junio 13. — El War Office permitió la publicación del siguiente parte elevado por el comandante en jefe, general Haig:

"Las operaciones se han limitado a ataques de la artillería y a explosión de minas.

"El hecho más notable que se señala es un recio bombardeo mantenido por ambas partes en el frente entre el cerro 60 y Hooge.

"Al sur de Loos y de La Boisselle nuestra artillería pesada llevó a cabo un bombardeo contra las obras defensivas del enemigo, que fué de mucho efecto.

"La lucha con minas se ha desarrollado con actividad, especialmente en las cercanías de Neuville-Saint-Vaast y en la saliente de Loos.

"El tiempo en el frente es frío y lluvioso."

NUEVA YORK, junio 13.— De Berlín transmiten el siguiente boletín del estado mayor alemán:

"En la Champaña, al norte de Perthes, unos destacamentos alemanes que habían salido en reconocimiento, penetraron en las posiciones de los franceses, y después de una corta lucha hicieron prisioneros a tres oficiales y más de 100 soldados. Nuestras tropas se apoderaron también de cuatro ametralladoras.

"Entre ambas orillas del Mosa, la artillería estuvo en acción."

PARIS, junio 13. — Dióse al público esta información de carácter semioficial:

"Las operaciones en Verdun, paralizadas hasta cierto punto durante los dos últimos días, se reanimaron con dos ataques del enemigo llevados a cabo en las inmediaciones del cerro 304. Dichos ataques fueron rechazados fácilmente por las tropas republicanas.

"La calma de las últimas noches se explica sin duda por las mismas razones de las paralizaciones precedentes. Los alemanes están llenando los claros abiertos en sus filas.

"Nuestras tropas continúan en la defensiva esperando el momento en que el enemigo estará irremisiblemente agotado. Entonces emprenderán el contraataque.

"El pueblo francés debe ser paciente y tener fe en sus soldados y en los jefes que los mandan. No se gana nada con las precipitaciones, cosa que demuestra hoy el ejemplo de los rusos, los que, después de haber esperado pacientemente, llevan a cabo su avance victorioso."

Los funerales de Lord Kitchener

IMPONENTE CEREMONIA

LONDRES, junio 13. — Con gran pompa y solemnidad fué oficiado hoy en la basílica de San Pablo un servicio religioso en memoria del mariscal Kitchener, muerto trágicamente en el hundimiento del Hampshire. Asistían a la ceremonia los soberanos y la reina madre Alejandra.

Una gran afluencia concurrió a los servicios que, con el mismo fin, se oficiaron en las abadías de Westminster y Canterbury.

EL TERRORISMO EN LA PROVINCIA

Consecuencias de la derrota de los conservadores

Otro crimen político en Brandsen

DESAPARICION DEL CADAVER DE LA VICTIMA

LOS DETALLES DEL SUCESO

BRANDSEN, junio 13. — Anoche fué asesinado alevosamente por la policía, al servicio del ugartismo, el ciudadano de filiación radical don Aparicio Macedo.

BRANDSEN, junio 13. — Apenas conocido aquí el resultado de los colegios electorales que consagraban la fórmula del partido radical, el oficialismo, y principalmente la policía, comenzó a dar muestras de nerviosidad. El vecindario, que conserva fresco el recuerdo de la tragedia en que fué bárbaramente ultimado por los policianos el señor Alejandro Bordenave, se sintió justamente alarmado ante la perspectiva de un nuevo malón del oficialismo.

Y no se equivocaba el vecindario, porque así que llegó la noche, la policía y algunos sujetos de esos que la municipalidad tiene a sueldo para atemorizar a la población, se lanzaron a la calle en ademanes provocativos. Con todo, el partido radical resolvió festejar el triunfo y se telegrafió a La Plata solicitando el envío de una cantidad de bombas de estruendo.

A las 9.45 p. m., hora de llegada del tren de La Plata, se organizó una entusiasta manifestación, como de 150 personas, que se trasladaron a la estancia, dando vivas al radicalismo y a los presidentes electos doctores Irigoyen y Luna.

Poco antes de llegar a la estación hicieron su aparición frente a la columna cívica varios vigilantes, encabezados por un escribiente de apellido Páez. Después de llegar el tren la manifestación se dirigió en completo orden a la casa del señor Rufino Martínez frente a cuyo edificio se quemarían las bombas. Varias personas, entre los que se hallaba Macedo, se distanciaron de la columna, llevando las bombas, para llegar de los primeros a la casa del señor Martínez. En estas circunstancias les salió al encuentro el escribiente Páez y sin mediar palabra y en forma traicionera descerrajó dos balazos sobre Macedo, hiriéndolo mortalmente en la cabeza y en el pecho.

Acto seguido el asesino Páez se dió a la fuga, ocultándose en una casa de juego donde se hallaba jugando el comisario.

BRANDSEN, junio 13. — El nuevo crimen cometido por la policía del oficialismo local ha indignado a la población. ¿Hasta cuándo durará este estado de cosas que tiene permanentemente al vecindario con la vida en un hilo?

Apenas asesinado Macedo, el criminal huyó y los vigilantes que le acompañaban secuestraron el cadáver escondiéndolo.

La familia del muerto trata en vano de conseguir que se le entregara el cadáver para velarlo. La policía se opuso a ello y ni siquiera quiso manifestar donde lo ocultaba.

BRANDSEN, junio 13. — Este pueblo se halla bajo el terror. El asesino Páez se ha instalado cómodamente en las oficinas de la comisaría, donde recibe a los elementos del oficialismo que van a visitarlo.

La policía, por su parte, continúa cometiendo atrocidades. Ha procedido a la detención del señor Emilio Alegre. También ha sido detenido y encerrado en un calabozo el anciano Macedo, padre de la víctima del ugartismo. Se ha procedido, asimismo, a la detención de muchas otras personas.

BRANDSEN, junio 13. — Todavía no se sabe dónde ha sido escondido el cadáver de Macedo. La jefatura de policía de la provincia no ha tomado ninguna medida. Tampoco ha adoptado resolución alguna el juez del crimen. Se teme que la policía estimulada por el oficialismo local cometa nuevos atentados.

En el local de la comisaría se han establecido guardias armadas a carabina. También se ha instalado un cantón de gente armada en la municipalidad.

EL MERCADO OBRERO

La movilización de braceros

De un modo general, la situación del mercado obrero en estos instantes debido a las dificultades de movilización, es un tanto difícil. Hay escasez de trabajo donde existe abundancia de brazos, y demanda de braceros donde faltan trabajadores.

El traslado de una provincia a otra de este personal obrero, por la carestía de los pasajes, siempre ha sido un serio inconveniente que repercuto deplorablemente en sus necesidades económicas. Por cierto que constantemente tiene que registrarse la miseria entre estos elementos que carecen de medios con los cuales transportarse a los puntos en que encontrarían en qué emplear sus energías.

Sucede hoy día que en Córdoba—según lo señala un informe oficial de la oficina respectiva—hay un crecido número de brazos desocupados, que no puede trasladarse a Santiago del Estero a causa del alto precio de los fletes ferroviarios. Vale decir que mientras en esta provincia se necesitan sus servicios, tienen que permanecer inactivos en Córdoba, donde no encuentran nada que hacer por haberse terminado ya la faena agrícola. Situación anómala, que habla elocuentemente de las penurias que tienen que pasar.

Recuerda esto una observación análoga que a propósito de los fondos de caminos hacíamos días pasados. Hay algunas provincias que tienen fondos suficientes para invertirlos malamente en pasajes con fines inadecuados e innecesarios, entretanto que hay otras que carecen de ellos al término de no poder contribuir a la movilización de estos hombres, que en el concierto de las actividades nacionales representan un contingente valioso para el bienestar y progreso del país.

En los últimos días durante el proceso electoral se distrajeron grandes sumas de dinero en el transporte de individuos maleantes que solo iban a los escenarios en que se desarrollaba la lucha a entorpecer el desarrollo regular de los acontecimientos. Si estas sumas extraídas al erario público se hubieran reservado para movilizar estos braceros, seguramente que su situación no sería tan difícil como lo es hoy.

Dentro de un concepto eminentemente nacional, es deber ineludible de todo capital que evoluciona en el país propulsar el engrandecimiento de la república, contribuyendo al bienestar general. De modo que, en este caso, las empresas ferroviarias debían hacer concesiones especiales a estos trabajadores, a objeto de que pudieran ir a los lugares en que se necesitan sus srvicios y en que tienen como ganarse la vida y la de sus familias.

En este concepto, pues, es de esperarse que se proveerá a facilitar la solución de un problema, cuyas características no pueden ser más deplorables y dolorosas.

Escalafón del magisterio

En un artículo anterior manifestamos las reuniones que se efectúan entre algunos miembros de la comisión didáctica del Consejo Nacional de Educación y los de la inspección técnica general, con el propósito de convenir la forma de modificar los ascensos y el actual escalafón del magisterio, que no respondo a principios de equidad ni de justicia.

Mientras los directores y vicedirectores se nombran a medida que se produce una vacante, o se abre una nueva escuela, los maestros sólo son ascendidos cada cuatro o cinco años en totalidad de los que se hallan con los años de servicios necesarios, sin tener, absolutamente, en consideración los méritos y las condiciones propias. Resulta, entonces, que la primera categoría se ve desalojada de personal, por cuanto son los que se hallan en condiciones de ocupar los cargos de vicedirectores, y su número va disminuyendo a medida que se hacen nombramientos directivos.

Se ha dado el caso en un distrito que al formular una terna de los mencionados, sólo había tres maestros, en más de ciento cincuenta, en condiciones para figurar en ella según el escalafón y los consejos escolares, que se reducen al medio de los límites de su jurisdicción, la han llevado con ellos, sin considerar la superioridad profesional de otros maestros y su número quizá excesivo en otro distrito.

Cabe, entonces, una reforma al escalafón que reuna condiciones de legalidad y justicia. Así correspondería como primera providencia igualar las categorías de todos los maestros titulados de acuerdo con los años de servicios que exige el reglamento. Si en él se establece que para ser de segunda categoría se requiere para los maestros normales, por ejemplo, un año de servicio, no es justo ni equitativo que necesiten cuatro o cinco años para ascender, y otros tantos para llegar a primera categoría, hallándose recién en condiciones de ser vicedirectores a los nueve o diez años de maestros de sala, cuando el reglamento sólo exige más de tres años de práctica para llegar a dirigir escuelas infantiles.

El presupuesto votado por el Congreso no puede ser un argumento para dar importancia a un escalafón que falla por su base. El ascender de categoría no significaría en caso de informe un aumento de sueldo, si el presupuesto general de la administración no lo permite, pero sería establecer un criterio exacto y común para medir las aptitudes y condiciones profesionales, no tenidas hoy en cuenta en la forma que deben merecerlo.

Una jira por el puerto San Martín

Del "carnet" de nuestro corresponsal en Rosario

Nuestro corresponsal en Rosario de Santa Fe, que no limita su actividad dentro del marco de aquella ciudad, sino que recorre también los lugares circunvecinos, para completar su información y transmitirnos sus impresiones sobre el progreso y las necesidades de la zona, nos remite la siguiente nota de su "carnet", que se refiere a una visita hecha al puerto San Martín.

"Tenía algunos datos sobre el progreso realizado en aquella localidad, en este último tiempo, pero la impresión favorable recibida fué superior a la esperada.

Puerto San Martín es un exponente de actividad y de adelanto que demuestra la vitalidad de esta zona de la provincia.

Lo que más me ha llamado la atención fué el Elevador Escocés y el embarcadero respectivo, propiedad de una sociedad anónima argentina acreditada, desde hace años, por el gobierno de la nación.

Tanto el elevador como el embarcadero significan una obra de notable importancia, que da vida y movimiento a la localidad por las actividades que pone en juego. En el embarcadero hay depósitos con capacidad para 25.000 toneladas de cereales y para guardar, bajo techo, 40 vagones de ferrocarril. El muelle es extenso y pueden en él atracar y efectuar sus operaciones, con toda comodidad, cuatro vapores.

El embarcadero se halla ligado con las líneas del ferrocarril Central Argentino, por medio de un ramal que lo liga a la estación Cullen, próxima a Puerto San Martín y con las líneas del ferrocarril de la provincia de Santa Fe, facilidades que lo facultan como punto de cómodo acceso para la exportación cerealista.

Las usinas del elevador son modernas y poderosas y uno de sus motores desarrolla 160 caballos de fuerza.

Hay, además, en Puerto San Martín, otros elementos eficientes de progreso local, como la escuela núm. 33 dirigida por la señorita Carmen D. Zamora, bien instalada y organizada. La comisaría de policía, a cargo del señor Torcuato Galli llena su cometido con aprobación de todo el vecindario, aprobación que no se extiende a la oficina de Correos y Telégrafos, cuyo servicio parece que es algo deficiente."

Vizcacha y presupuesto

Nuestro corresponsal en Alta Gracia nos comunica que "con caracteres de una gran plaga causa alarma en esa villa el desarrollo de la vizcacha". El bicho maligno parece haberse multiplicado en razón directa del número de empleados de la Defensa Agrícola enviados para combatirlo.

La movilización vizcachera ha tenido tiempo de sobra para realizarse metódicamente, como sabiendo que el enemigo humano tenía otras preocupaciones mayores que atender, antes de entrar en campaña. Numerosas casas amenazan derrumbarse porque las vizcachas han cavado cuevas en los cimientos, a guisa de cuarteles de invierno. Clama el vecindario; se amontonan las solicitudes de auxilio en el Estado Mayor de la Defensa, que así resulta peor para los intereses generales que el mismo animalito dañino...

Entretanto, las mangueras del presupuesto continúan inagotables. Los contingentes defensores forman expedientes primorosamente encuadernados en cartulina de risueños colores. Y las vizcachas prosiguen su obra destructora en las fundaciones de las viviendas, cuya reedificación costeará el Estado una vez que se hayan venido al suelo...

Así, Alta Gracia será rebecha de nuevo. ¿Tal vez los empleados de la Defensa Agrícola estén cansados de verla con su fisonomía actual y deseen modificársela? Sea esta u otra la causa de su apatía y desidia, la vizcacha se impone. La vizcacha cunde, se multiplica y triunfa.

FERROCARRILES DEL ESTADO

BALANCE SEMANAL

En la semana que terminó el 10 de junio corriente el producido de los ferrocarriles del Estado, en su red de trocha angosta, ha sido de $ 401.881 m/n. La cifra arroja un excedente de $ 90.770 m/n. sobre el producido en la misma semana del año anterior.

En lo que va transcurrido del presente año aquella red, que comprende el F. C. Central Norte y el F. C. Argentino del Norte, ha producido $ 6.954.904 m/n. lo que arroja un aumento de $ 1.165.592 m/n. sobre los beneficios conseguidos en el mismo término del año pasado.

Los ferrocarriles de fomento, de trocha ancha, han producido en lo que va del año las siguientes cantidades: F. G. Puerto Deseado $ 135.900 m/n., F. C. Comodoro Rivadavia $ 195.662 m/n., F. C. San Antonio $ 305.899 m/n., F. C. Formosa a Embarcación $ 69.813.

OFICINAS DE ESTADISTICA

Pareciera que entre nosotros no se conceda mayor importancia a organismos que dentro de la vida administrativa del Estado llenan una función auxiliar. Nos sugiere la reflexión el abandono en que se encuentran las oficinas de estadística, fuera de aquella muy reparticiones de la administración nacional. Estas oficinas que debieran llenar una función tan importante como es la de registrar todos los datos destinados a servir luego como elementos de juicio en esas mismas reparticiones, no tienen entre nosotros, mirándolo bien, más razones de vitalidad que la de atender a la subsistencia del personal, ubicado allí por exigencias del favor político. Quiere decir que una rama de la administración tan notable como la estadística, relegada por desidia gubernativa a lugar secundario, tiene sólo apariencias de vida regular porque a sus oficinas concurren unos cuantos empleados que influenciados por el ejemplo de los superiores no se preocupan mucho de cumplir con las obligaciones que les corresponden.

Esta es una vieja falla de nuestra administración, en la que la estadística ha sido siempre objeto de poca atención, y diríamos mejor de ninguna atención; y tan es así que el proyecto sobre el censo nacional presentado no hace mucho por sus autores, piden se unifiquen todas las oficinas de estadística de la nación, creando un organismo independiente. De esta manera, dependiendo las estadísticas de una dirección especial dejarían de ocupar un lugar casi deprimente en todas las reparticiones, y quizá llegasen a llenar su verdadera misión.

En Europa están estas oficinas mejor organizadas, si bien es cierto no merecen de los gobiernos el concepto despectivo en que aquí se las tiene; y de los resultados de tal atención, son buena prueba las admirables estadísticas y estudios comparativos que se hacen en el viejo mundo y Norte América, usando de poco tiempo.

Entre nosotros puede afirmarse que las oficinas de estadística, fuera de aquella muy atendible de la subsistencia de unos cuantos empleados, no llenan función de mayor importancia; y ello si se tiene en cuenta la enorme trascendencia que tal anomalía implica, exige de parte del gobierno una actitud que determine un pronto cambio de ese estado de cosas.

Puede decirse que, en el país, donde las oficinas de estadística son tan numerosas como sus reparticiones, si se exceptúa a la del ministerio de obras públicas, cuyo personal tiene relativa preparación técnica y además trabaja, no hay estadística.

En los ministerios y todas las reparticiones la oficina que nos ocupa es un cuarto algo oscuro lleno de papeles polvorientos en el que se aburren apaciblemente algunos ciudadanos, ubicados allí por las famosas exigencias del favor político.

LOS PRESTAMOS DE SEMILLAS

Morosidad en el despacho de las solicitudes

Los colonos de algunos puntos de la república se quejan, y con razón, de la morosidad con que el gobierno despacha los pedidos de semillas hechos con oportunidad al P. E. para sembrar las tierras que se encuentran listas para ello.

Elevadas las solicitudes en forma, estos chacareros dedicáronse a preparar el suelo para la siembra, trabajando con ahinco para concluir la tarea de modo que pudieran aprovechar el buen tiempo.

Sin embargo, sus esfuerzos han resultado hasta el momento inútiles. Porque, en vez de resolverse rápida y favorablemente sus peticiones, se les ha dejado correr la suerte del eterno expediente, tan perjudicial como nocivo para el caso.

En realidad este proceder entraña serios entorpecimientos, en orden al apoyo que las autoridades deben prestar a quienes desde la tarea rural se consagran a servir la grandeza del país. Estos trabajadores con todo entusiasmo, y esperanzados en que el gobierno les suministrará oportunamente las semillas, llevan a cabo la primera etapa de la faena. Y luego se encuentran con que no tienen cómo seguir adelante por la falta del elemento primordial, que si bien no se les niega en un principio, se les da extemporáneamente, cuando se ha pasado ya la época de sembrar en buenas condiciones.

Se explica, así, porque en muchos casos las cosechas se pierden o no dan los resultados que se esperan. Y, se explica, también, en que consiste que muchos colonos no pueden después cumplir sus compromisos con el gobierno.

Sería conveniente, pues, que el ministro de agricultura, pesando los perjuicios que esta modalidad acarrea, ordenara el inmediato despachos de estas solicitudes, sirviendo de este modo debidamente los intereses del país.

CINZANO
VERMOUTH

A. DE MICHELLI Y Cia
AVENIDA DE MAYO 1001 ESQ. Bdo DE IRIGOYEN
Nuestro surtido de
Artículos de punto para invierno
es vastísimo
Garantizamos marca y calidad de los artículos que vendemos

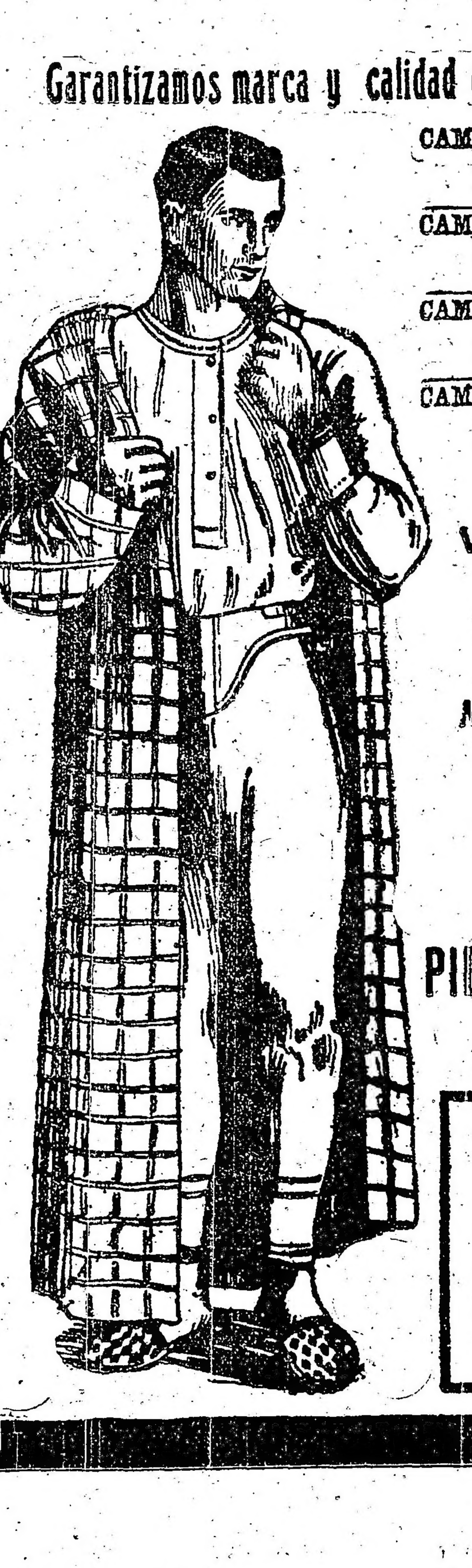

CAMISETAS y CALZONCILLOS DE LANA, de $ 12.— a . . . . . . $ 3,50
CAMISETAS y CALZONCILLOS DE VICUÑA, de $ 20.— a . . . . . $ 12.00
CAMISETAS y CALZONCILLOS DE LLAMA, de $ 9.50 a . . . . . . $ 6.50
CAMISETAS y CALZONCILLOS DE SEDA, de $ 22.— a . . . . . . $ 8,50

Ventreras, Rodilleras, Medias para dormir, Pecheras, Pasamontañas, etc.

Medias de lana; seda, vicuña, algodón, gruesas; surtido inmejorable; en calidades y precios.

PIDAN NUESTRO CATALOGO
SE REMITE GRATIS

CREDITOS
Acordamos CREDITOS en mercaderías, pagables en diez mensualidades sin cobrar intereses y sin cargar los precios
SOLICITEN CONDICIONES

ALFOMBRAS y TAPICERIA

CONSULTEN NUESTROS PRECIOS

Doseles-Cortinados-Colchas

Alfombras y Linoleum

FLECOS y GALONES DORADOS

CAMINOS Y ALFOMBRITAS

LA EXPOSICION

322 - FLORIDA - 326

LOS DOS TELÉFONOS

VISITAS A LAS ESCUELAS

CONSEJO ESCOLAR XV

En las visitas que los directores de escuelas del consejo escolar XV, hacen semanalmente, correspondió la de ayer a la número 3, que con tanto acierto dirige la profesora señorita Alcira Belloni. Por su organización, disciplina y enseñanza, la escuela visitada figura entre las más afamadas de la capital, por la dedicación de la directora, que trabaja con todo entusiasmo, estudiando y uniformando los métodos y procedimientos seguidos por las maestras.

Mientras se efectuaba la visita, las maestras dictaron con todo acierto las siguientes lecciones:

En el sexto grado, la señorita Ofelia Arenz, dió una lección práctica sobre palancas, convenientemente ilustrada; en quinto grado, la señorita Josefa Morea, hizo una notable experiencia con resultado positivo sobre fabricación del gas; siguiendo para el efecto el mismo procedimiento empleado por el doctor Damianovich, en su conferencia anterior; la maestra de tercer grado, señorita Lucila Alviña, dió una lección de aritmética, en la que los alumnos resolvían las cuestiones presentadas con suma rapidez y exactitud; las maestras señora Sofía S. de Racedo y Sofía Carbone, dieron lecciones de lectura, con material ilustrativo expresamente preparado y en primer grado, a cargo de la señora Isabel F. de Buther, llamó especialmente la atención de los visitantes las ilustraciones presentadas que constituían a hacer placentera la enseñanza.

Se mostró a los visitantes los programas desarrollados de aritmética y geometría, y las series de ejercicios a efectuarse durante el año, que se distinguieron por la variedad, adaptación y cantidad en cada sección de grado.

Acompañaron a los visitantes la profesora norteamericana señorita Annie S. Pech, quien observó con detenimiento cada una de las lecciones y felicitó a la directora, señorita Belloni; la secretaria del consejo escolar, señorita Matilde Hernández y el inspector técnico, señor Jorge F. Mieli.

La especulacion maritima

La crisis de los transportes marítimos ha provocado una especulación desenfrenada en la compra y en la venta de vapores. Se han utilizado los veleros más en desuso, los más anticuados, y esta resurrección imprevista, fué curiosamente remunerada. Las presas de guerra y las embarcaciones todavía en astilleros, se las han disputado en todas partes con un encarnizamiento que quedará histórico.

He aquí algunos ejemplos de estas pujas extraordinarias registradas en los mercados ingleses durante el segundo semestre de 1915.

El "Magdalena" de 5.215 toneladas, construído en 1907, había sido cedido por una firma de Londres por 25.000 libras en 1911. Han dado por él 72.000 libras.

El vapor griego "Theodoros", construído en 1888, había visto pagar libras 6.000 por sus 6.500 toneladas en noviembre de 1910. Ahora acaba de comprarlo por 24.000 libras un armador noruego. Un steamer de 6.250 toneladas encargado antes de la guerra y convenido el precio en 44.500 libras, ha sido cedido hace algunos meses en el momento de realizar las pruebas a unos armadores neutrales que no han vacilado en pagar 67.000 libras.

El "Collingham", de 4.080 toneladas, construído en 1910, fué comprado hace un año en el mes de mayo en libras 61.000. Seis meses después un corredor de Cardiff lo adquiría por 90.000 libras.

Otro caso notable es el de paquebote de dos hélices, "Occeana", de 7.795 toneladas, construído en 1891. Vendido a la Hamburgo Amerika Line, que pagó por él 36.000 libras esterlinas y gastó hasta 50.000 para transformarlo en barco de turismo, la víspera de la declaración de guerra, fué comprado por unos armadores de New York en 75.000 libras.

La ley de la oferta y de la demanda funciona en las mismas condiciones cuando se trata de veleros o barcos de motor.

Ante el atractivo que ofrecen estos negocios extraordinarios, ciertas compañías no vacilan en liquidar todo su material flotante.

Es el caso por ejemplo de la Pacific Steam Ship Company que ha vendido de una vez siete de sus paquebotes y el de la firma Holt y Cie. de Liverpool por valor de una veintena de millones de francos.

NOTAS DE LA CALLE

MUESTRAS DE INCULTURA

Muy a menudo el transeunte de nuestras calles tiene ocasión de presenciar un espectáculo "sui generis", que se repite sin cesar. Nos referimos a las escenas motivadas por la interrupción momentánea del tráfico ocasionada por menudos accidentes.

Hay un cochero, una victoria desiucida y un caballo que da lástima por su flacura. El animal se empaca de improviso, el conductor vocifera y la emprende con él a latigazos, y ninguno de los dos quiere ceder. En eso llega un tranvía, y, como es lógico, tiene que detenerse. Como la cosa ofrece aspecto de prolongarse, el motorista se impacienta y principia a lanzar dicterios contra el cochero. Este, que no es nada manso, contesta a su insultador y se origina con tal motivo un cambio de palabras tal, que, a oirlo, sentirían profunda envidia los mismos conservadores de Avellaneda. Al rato llega un agente, y sólo con su intervención resuélvese el conflicto. El representante de la autoridad toma de las riendas al derrengado matalón, lo hace arrastrar el coche a un lado, y facilita por fin el paso del tranvía.

El espectáculo que acabamos de describir cesa siempre gracias al vigilante de la esquina, justo es confesarlo. No obstante, nos vemos en la necesidad de decir también que su intervención no se verifica en debida forma. En efecto, el normalizar el tráfico, trastornado por breves minutos, no es suficiente ni con mucho para arreglar los casos que nos ocupan.

Lo procedente sería que después de ocurrir que la circulación de vehículos siga su curso, o mejor dicho antes, el vigilante tomara medidas para que el cochero expiara la responsabilidad que le cabe por los malos tratamientos infligidos a la caballadura y al mismo tiempo lo castigara en alguna forma, lo mismo que al conductor del tranvía, por las palabras soeces que profiriera sin respetar a las numerosas personas que presenciaran la escena.

En las capitales europeas el mal trato con los animales y las palabras inconvenientes pronunciadas en público son castigados con el mayor rigor. Para bien de la cultura general, sería oportuno que entre nosotros se hiciera otro tanto.

EL "FOOTBALL" EN LA VIA PUBLICA

Casi diariamente la crónica policial tiene que ocuparse de accidentes que ocurren en la vía pública y en los cuales resultan víctimas menores de edad. La culpa de esos accidentes — a menudo de consecuencias — no está, como podría suponerse, en los chauffeurs, cocheros y motoristas, que son los que generalmente pagan, ni tampoco en los menores, que, con la imprevisión de sus pocos años, se divierten como pueden y donde se ofrezca. La culpa es de los vigilantes, pues cuando los niños, persiguiendo alguna pelota de trapo o de papel, corretean entre los vehículos que pasan por la calzada, los miran con absoluta indiferencia, cuando no se interesan como espectadores, manifestando con la mayor frescura sus simpatías por alguno de los bandos "footballísticos", que se disputan el característico partido.

Sin embargo de esto, tenemos entendido que hay una ordenanza municipal que prohibe terminantemente jugar a ninguna clase de juego en la calle.

¿A qué queda reducida esa ordenanza?

AJEDREZ

TORNEO INTERNACIONAL

El Club Argentino de Ajedrez prepara como número de festejos para asociarse a las fiestas de nuestro centenario de julio un torneo internacional de aficionados.

Se han invitado a los campeones uruguayos, brasileños, chilenos, etc.

Aún en el caso de que no concurrieran de todos los países, es muy fácil que lo hagan de la vecina república del Uruguay y Chile, con lo que quedaría asegurado el éxito.

La jefatura politica de Rosario

INICIATIVAS, TRABAJOS Y NUEVAS ORIENTACIONES

Amplitud del servicio policial

Teniendo conocimiento de que el actual jefe de policía de Rosario está animado del propósito de llevar a la práctica un programa muy beneficioso para esta población, nos entrevistamos con dicho funcionario, a fin de darlo a conocer a nuestros lectores los lineamientos principales del programa referido.

El señor Noriega nos recibió amablemente, animándonos con una amable sonrisa que tenía algo de suspicaz, esto último para darnos a entender, sin duda, que fuéramos concisos, e inmediatamente dimos principio a nuestro cometido.

—LA EPOCA, señor jefe — le dijimos — desea llevar al conocimiento de sus lectores algunas informaciones relativas al plan de mejoras que usted se ha trazado para desarrollar sus gestiones en el puesto que ocupa actualmente.

—Mis propósitos — nos contentó — ya todos los conocen. Estoy absolutamente dedicado al cumplimiento de mis deberes, implantando reformas que considero serán muy beneficas para el público, lo mismo que para

Señor Néstor Noriega, jefe político de Rosario

algunas economías que pienso iniciar, sin que por esto, es claro, quede desatendido absolutamente ninguna de las muchas ramas que componen el complejo mecanismo de la dependencia a mi cargo.

—En lo que se refiere al personal de empleados, ¿piensa usted introducir algunas reformas?

A este respecto procederé con justicia y sin favoritismos ni consideraciones. Destituiré a los empleados superiores o inferiores que no cumplan con sus deberes correctamente y nombraré en su lugar a los que sean dignos de merecer la confianza de la jefatura, de acuerdo con los intereses de la población.

Sobre este punto — agregó nuestro entrevistado — poco me importará acarrearme las animosidades de los malos servidores de la administración, sean ellas las que fueren, pues antes que todo está la conveniencia del público y el anhelo general de que la policía sea la verdadera égida del pueblo.

—¿Y esas reformas comenzará usted a ponerlas en práctica dentro de poco, sin duda?

—Creo que en el transcurso del próximo mes de julio estará equilibrado el presupuesto de gastos, y entonces, sin más dilaciones comenzaré mis tareas en el sentido que le he expresado.

—¿Hasta el presente no se ha puesto en práctica ninguna de sus iniciativas?

—Aunque hace poco que desempeño mis funciones, bastante se ha hecho ya, particularmente en lo que respecta al adoctrinamiento de la conducta de todos los servidores de la repartición, con sujeción a los preceptos a que debe subordinarse el servicio de policía en toda población populosa y eminentemente comercial como es la de Rosario. Pero, es natural, como todo eso no es obra de un día, poco a poco irá notando el público los esfuerzos de todos mis empleados, a fin de merecer la confianza, y tal vez — esto lo añadió sonriendo — el aplauso general.

Al despedirnos del señor Noriega, le agradecimos calurosamente las informaciones que anteceden y que complacidos llevamos al conocimiento del público, por ser ellas la expresión exacta de las ideas de mejoramiento que realizará muy pronto el expresado funcionario, cuyas cualidades de laboriosidad, honradez e inteligencia, de todos conocidas, son los mejores títulos para esperar de su acción como jefe político servicios que dejen satisfechos a todos.

Colectividades extranjeras

CRUZ ROOJA BELGA

El festival de anoche

La representación realizada anoche en el Palace Theatre, a beneficio de la Cruz Roja Belga, resultó todo un éxito.

La sala se hallaba completamente llena de público y honrada con la presencia del señor ministro de Bélgica y miembros representativos de la colonia belga.

Las vistas de los diversos frentes de batalla, que se presentaban por primera vez, fueron muy admiradas.

COMITE ITALIANO DE GUERRA

Sección 20

El comité de la sección 20 ha organizado para el 23 del corriente, en el teatro Marconi una gran fiesta. La banda de la sociedad Lago di Como prestará gentilmente la banda de música.

La compañía Nunziata cooperará seguramente al éxito de la fiesta.

El programa definitivo aun no ha sido publicado.

Sección 40

La sección cuarenta del Comité italiano de Guerra ha preparado para el 17 del corriente, en el salón Atenas, Rivadavia 5190, una fiesta de beneficencia a favor de los reservistas italianos.

Se ha preparado un buen programa.

SUBCOMITE DE TOLOSA

Se ha constituído en este importante barrio de la ciudad de La Plata un subcomité italiano de guerra.

SUBCOMITE DE LOS HORNOS

El domingo próximo será inaugurado el de Los Hornos (La Plata).

NOTAS POLICIALES

SOBRE UN FALLECIMIENTO

Investigaciones de la policía

Esta madrugada se presentó en la comisaría de la sección 4a. Rosa Bonomi, domiciliada Aráoz 1342, y denunció que acababa de fallecer su madre Angela Azzetti de Bonomi, italiana, de 68 años de edad y que vivía en la citada casa.

Según Rosa, la señora murió a causa de unos golpes de puño y puntapiés que ayer le aplicó el encargado de la casa.

Reconocido el cuerpo por un médico éste informó que no presenta contusiones ni signo alguno de haber recibido golpes y a su juicio el fallecimiento ha sido producido por una antigua afección cardíaca que padecía la extinta.

No obstante esto, la policía ha detenido al acusado y dió intervención en el asunto al juez de instrucción doctor Domínguez.

El cadáver será enviado a la Morgue con el fin de que se le practique la autopsia.

EL NSPECTOR GENERAL ZUNDA

Se encuentra enfermo el inspector general don Alfredo Zunda.

El estado del enfermo es sumamente grave.

RIÑA

En la casa calle Guayaquil 3715 anoche a raíz de una disputa se tomaron en riña José Pesuti y Ricardo Bianchi.

Durante la lucha el primero de los nombrados con un botín le aplicó varios golpes a su contrincante lesionándolo levemente en la frente y en la oreja derecha.

Pesuti fué detenido por agentes de la comisaría 4a.

BANCO POLICIAL ARGENTINO

Anoche se realizó la asamblea de accionistas para la renovación de la comisión directiva.

Fueron elegidos directores titulares los señores ingeniero Ernesto Gramondo, Octavio C. Campuzano, Bartolomé Suravé y Joaquín Figuera. Suplentes doctor Juan Carlos Córdoba, Néstor Meana y Francisco Castelli.

Síndico titular, doctor Francisco Durá y suplente doctor Carlos de Arenaza.

VIGILANTE AGREDIDO

Anoche frente al número 87 de la avenida Sáenz al intervenir el vigilante José María Cabrera con motivo de un desorden que promovían unos sujetos éstos agredieron a golpes de puño y puntapiés al representante de la autoridad y le robaron el revólver Colt con que aquél estaba armado.

Luego los agresores huyeron.

El vigilante resultó con algunas contusiones en el rostro.

La policía de la sección 5a en cuya jurisdicción ocurrió el hecho, hace diligencias tendientes a detener a los autores del atentado.

UN ACUSADO DE ESTAFA

La policía de la sección 17 ha detenido anoche en la esquina de las calles Pueyrredón y Santa Fe al sujeto Manuel Gómez acusado por Mercedes Pedreira de ser el autor de una estafa de 600 pesos de que fué víctima en el mes de febrero último en la esquina de las calles Ibera y Cabildo.

El detenido ha sido puesto a disposición del juez de instrucción de turno.

ACCIDENTES

Frente al número 1119 de la calle Junín anoche en momentos que cruzaba la calzada la señora Rosario L. de Polirallia fué derribada por una bicicleta que montaba Orlando Carussi.

A causa del golpe la señora sufrió contusiones de poca importancia en los brazos, siendo curada en una farmacia próxima.

Carussi ha sido detenido en la comisaría 20.

—En la usina eléctrica de la compañía Larcade en circunstancias que el peón Luis Príncipe descargaba leña de un vagón, se le cayeron varios trozos de madera sobre la pierna derecha lo sufrió contusiones leves.

Príncipe fué curado en el hospital Italiano.

HURTOS

Juan Serra ocupante de una pieza en la calle Carlos Pellegrini 634 ha denunciado en la comisaría 3a que anoche mientras se hallaba ausente de la habitación, penetraron ladrones y le hurtaron 600 pesos que guardaba en un baúl.

—Se presentó hoy en la comisaría 3a la señora Isabel F. de Rosa domiciliada en la calle Guatemala 5193 y denunció haber sido víctima del hurto de una cadena de oro, valor de 150 pesos.

La denunciante acusa como autores del delito a los sujetos cuya detención procura la policía.

OVERLAP

CRONICA SOCIAL

Un mes de un completo restablecimiento, llega mañana a los 34 años de edad la señora Jacinta Unzué de Zemborain, cuyo vigoroso organismo ha triunfado una vez más de la crisis reciente, que alarmó a su familia.

La señora de Zemborain ha abandonado ya el lecho y se dispone a reanudar los hábitos de la vida diaria que ha observado hasta ahora con una puntualidad extraña a las restricciones que pueden imponer los achaques de la anciamidad: levantarse a hora discreta, ir a misa, alternar en el seno de su hogar con cariñosa solicitud, socorrer a los pobres y llegar al fin del día sin dar una nota de fatiga o decaimiento en el cuadro uniforme de la familia.

Doña Jacinta Unzué de Zemborain es un verdadero ejemplo de sencillez a la vez que de piedad sincera realzado con una modestia ingénita, que es la característica de su temperamento.

Doña Jacinta Urzué de Zemborain

Vaciada en el molde clásico de nuestras antiguas matronas, la distinguida señora difunde en torno suyo el grato ambiente de una ternura que encanta.

Tronco de una familia numerosa, con extensas vinculaciones en nuestros mejores círculos, sus afectos abarcan a muchos y prestigiosos hogares del gran mundo porteño.

El luto determinado por la muerte de su hermana política, señora Mercedes Baudrix de Unzué, aparte del hecho de la convalecencia, harán que no se festeje este año el aniversario de mañana.

Sin embargo la señora de Zemborain ha de ver renovados en torno suyo los testimonios de simpatía y afecto que inspira y muchos besos infantiles acariciarán la venerable aureola de sus canas, con votos muy sinceros por que su querida existencia se prolongue todavía por muchos años más.

⊙⊙⊙

El ministro de España, don Pablo Soler y Guárdiola y señora Daisy Guarracino de Soler y Guardiolá, dieron anoche una comida en el local de la legación, en obsequio de los caballeros que han formado la comisión de auxilios a los náufragos del "Príncipe de Asturias".

Rodeaban la mesa, cuyas presidencias ocupaban los dueños de casa, los señores José Vazquez, presidente del Hospital Español; Augusto Aranda, presidente de la Patriótica; Gonzalo Sáenz, presidente de la Cámara de Comercio; doctor Avelino Gutiérrez, presidente de la Sociedad Cultural Española; cónsul de España, don Manuel Caabeyro; presidente de Socorros Mútuos, don Fernando García; presidente del Club Español, doctor Ramiro Pico, y director del "Diario Español", señor López Gomara.

Hsata la media noche se prolongó la animadísima reunión con que la amabilidad del señor ministro de España ha querido demostrar su afectuosa solidaridad a los caballeros que le han acompañado en la filantrópica tarea.

⊙⊙⊙

La velada extraordinaria que se ha organizado para el 30 del corriente, se llevará a cabo en el teatro Colón, a beneficio de las Cantinas Maternales. Será toda una gran fiesta del doble punto de vista artístico y social.

Conocido es ya el programa, que reune un conjunto de números seleccionados y de especial interés.

La demanda de localidades augura a la sala un lleno completo.

Las han reservado las siguientes personas:

Palcos bajos: María Unzué de Alvear, Vicente Chas, señora de Pradére, Sara E. de Newbery, Ignacio Correas, Sara L. de Martínez de Hoz, Ernesto Bosch, Esther Ll. de Roca, Lorenzo Torres, Lola A. de Acevedo, María L. Q. de Rodríguez Larreta, Salvador Socas, Magdalena B. de Beazley, Irene Frías de Martínez de Hoz, Manuel A. Rodríguez, Julia Elena A. de Martínez de Hoz, familia de Carabassa, doctor Obejero.

Palcos balcón: Lorenzo Deferrari, señora de Shaw, señora de Guerrico, Sara M. de H. de Schindler, Marcelo Alvear, señora de Nelson, señora de Lawson, señoritas de Mezquita, señora de Bilbao, G. Aráoz Alfaro, Publio Masini, señora Basavilbaso de Catelín, señora de Bellocq, señora de Jorge, Amalia Chapeaurouge, Arturo Z. Paz, señoritas de Van Praet, Zelmira R. de Bollini, Matilde L. de Mezquita, Mercedes R. de Anchorena, Rafael González, señora de Gándara, señora de Láinez, Benito Villanueva, Juan Patrón Costas y señora de Domínguez.

Palcos altos: Señora Peralta Ramos de Méndez, Rafael Uriburu.

Palcos cazuela: Benjamina Fernández, Margot Fernández y señora de Casadó.

Palcos baignoires: Adelina H. de Olmos, señora de Dhiel, María L. C. de Llobet, señora de Victorica.

Plateas: Tomás A. Le Bretón, Sara U. de Shaw, Laura C. de Guerrico, S. Barreto, almirante Barilari, señora Quintana de Moreno, señor E. Sáenz y Tovar, Alfonso Danvila, ministro de España, Pedro Valles, Luis Gatt, María L. G. de Lynch, Isolina L. de Zorraquín, Elvira L. de Calvo, Marta D. de Vedoya, doctor Vello, Guillermo Zorraquín, Delia C. M. de Cobo, Carlos Robertson Lavalle, Pedro Elizalde, señora de Gálvez, Matilde M. de Meyer, Magdalena B. de Sánchez Elía, Magdalena Ramos Mejía de Elizalde, Angélica Gálvez, señora Gowland de López, María Casares de Bioy, Jacinto Crotto, José Lagos, Eleonora Z. de Vedoya, Delia A. de Ocampo, señora de Ayerza, señora de Agote, señora de Serantes, señora Santamarina de Lezica Alvear, etc.

⊙⊙⊙

Las señoras Ana Elía de Ortíz Basualdo, Felisa Ortíz Basualdo de Alvear y Ana Teresa Ortíz Basualdo de Olazábal recibirán pasado mañana a sus amigas, en su residencia de Flores.

⊙⊙⊙

La congregación de Santa Filomena, cuyo doble objetivo de piedad y beneficencia se traducen en forma tan eficaz en el terreno de la práctica, se dispone a celebrar en el próximo mes de agosto el 25.o aniversario de su fundación.

Con tan grato motivo, la comisión directiva que preside la señorita Matilde Iduarte Borda ha resuelto, nombrar una comisión honoraria, para que juntamente con ella patrocine los festejos a realizarse.

Para tal fin se celebró ayer una reunión en la casa parroquial de San Miguel, a la que fueron invitadas las socias fundadoras y las señoras y señoritas que han formado parte de sus comisiones anteriores.

La comisión honoraria quedó constituída así:

Presidenta, Josefina Achával de Cantilo; vicepresidenta primera, Rosa del Campo de Botet; vicepresidenta segunda, Lola Cueto de González; secretaria, Etelvina González Chaves de Torello; tesorera, María Ignacia Hueyo de Moreno; y como vocales las ex presidentas y demás señoras y señoritas que pertenecieron a las primeras comisiones.

Se resolvió después invitar especialmente a la señora María Ayerza de Buxareo, fundadora de la asociación, para que se adhiera y presida las fiestas que se celebrarán.

⊙⊙⊙

El viernes próximo darán una comida seguida de recepción el señor Miguel Alfredo Martínez de Hoz y señora Julia Elena de Martínez de Hoz.

Serán invitados un grupo de niñas y jóvenes, alrededor de treinta en total.

⊙⊙⊙

En casa de la novia será bendecido mañana el enlace de la señorita Delia Nibeyro con el doctor Manuel Celesia; serán padrinos la señora Magdalena B. de Celesia y el señor José Nibeyro.

La boda se realizará en la mayor intimidad.

—A fines del corriente mes será bendecido el enlace de la señorita Emma Reyes con el señor Héctor Campos.

—Ayer se realizó en casa de la novia y en la mayor intimidad el enlace de la señorita Rosa Bobrik con el señor Benoni Arraga.

⊙⊙⊙

Entre la señora Mercedes Castellanos de Anchorena, presidenta de la comisión auxiliar de señoras del congreso eucarístico nacional, y la señora Carmen O. de Tedín, presidenta de la Liga de damas católicas de Salta, se han cambiado las siguientes notas:

"Buenos Aires, mayo 24 de 1916 — Señora presidenta de la Liga de damas católicas de Salta, doña Carmen Ojeda de Tedín. — Distinguida señora: Con ocasión del próximo centenario de la declaración de la independencia argentina en el célebre congreso de Tucumán en 9 de julio de 1816, la iglesia católica de nuestro país, bajo la autorizada iniciativa de sus obispos, ha determinado asociarse a tan glorioso acontecimiento con la celebración de un congreso eucarístico, en el cual, además de rendirse público y solemne homenaje a la santa religión, que inspiró tan altos sentimientos de patriotismo a aquella inmortal asamblea, compuesta en su mayoría de eclesiásticos, se implorarán las bendiciones de Dios sobre los futuros destinos de nuestra querida patria.

La comisión de damas que presido ha recibido la misión de recoger adhesiones y recursos para la más lucida realización de aquel acto y ella se complace en esperar que usted y todas las damas que componen la Liga católica, que usted preside tan dignamente, querrán prestar su importante cooperación a nuestra obra, aceptando las listas que tengo el agrado de adjuntar con la presente e inscribiendo en ellas los nombres de los altos funcionarios y miembros de aquella sociedad, procurando el mayor número de adhesiones que contribuyan con una cuota personal, que por mínima que fuera, llenaría el propósito principal que nos guía, que es el de sumar todo el número posible de adhesiones en todo el país, a un acontecimiento que en su doble faz, religiosa y patriótica, debe hacerlo simpático a la tradición de nuestros hogares.

Con todas las listas, ya llenadas, se formará el álbum que se archivará para duradera memoria.

Saludo a usted con mi más distinguida consideración. — Mercedes C. de Anchorena, presidenta; Inés Dotrego de Unzué, secretaria; Adelia M. Harilaos de Olmos, tesorera".

"Salta, junio 9 de 1916. — Señora presidenta de la comisión auxiliar de señoras del congreso eucarístico nacional, doña Mercedes C. de Anchorena. — Buenos Aires. — Distinguida señora: Tengo la satisfacción de acusar recibo de su atenta nota del 24 del mes próximo pasado, en la que solicita la adhesión de la Liga de damas católicas que presido, y la de lo más representativo de esta sociedad al congreso eucarístico nacional, que, con ocasión del próximo centenario de la declaración de la independencia argentina proclamada en el congreso de Tucumán el 9 de julio de 1816 debe celebrarse en esa capital federal para implorar las bendiciones de Dios sobre nuestra nación.

En contestación debo manifestarle que para mí y las damas de esta asociación será un honor contribuir al lucimiento del congreso eucarístico, recogiendo el óbolo y la adhesión del pueblo de Salta, dado el fin religioso y patriótico que lo animan.

Se ha empezado a hacer circular las listas que ha tenido a bien enviarme, las que serán remitidas en la fecha indicada.

Deseando el mayor éxito a la comisión que usted tan dignamente preside, me es grato saludarla muy atentamente. — Carmen Ojeda de Tedín, presidenta; Manuela Fleming de Aráoz, secretaria".

⊙⊙⊙

La matine de ayer en el Splendid Theatre, a beneficio de la conferencia vicentina de la parroquia del Carmelo, resultó muy animada y atrajo un numeroso concurso de familias.

El interesante programa anunciado se cumplió en todas sus partes.

El joven aficionado Alejandro Miroli ejecutó algunos números de prestidigitación e ilusionismo con maestría de profesional, mereciendo grandes aplausos.

Las señoritas de Vivanco y de Díaz, la tonadillera Teresita Zazá, el señor Tamburini y demás que prestaron su concurso, fueron también muy aplaudidos.

La troupe grotesca de los estudiantes de ingeniería contribuyó eficazmente el éxito.

⊙⊙⊙

En la reunión celebrada ayer por la comisión encargada de organizar la recepción del nuevo internuncio monseñor Vassallo di Torregrossa, se acordó dar al acto el mayor lucimiento posible.

La comisión concurrirá al puerto a recibir al diplomático pontificio, el día jueves 22, fijado para el arribo e invitará a los centros católicos para que envíen delegaciones.

A las 2 de la tarde del mismo día se cantará un solemne tedéum en la catedral, y el domingo siguiente habrá una recepción en la legación pontificia.

⊙⊙⊙

Bajo la presidencia de la señora Elvira de la Riestra de Láinez va a constituirse una comisión de damas con objeto de procurar la restauración del histórico templo de la Victoria, en Tucumán, dedicado a la Virgen de las Mercedes, generalísima del ejército argentino.

El templo mencionado se halla en tan deplorable estado, que por razones de seguridad la imagen de la virgen tuvo que ser trasladada a otro sitio hace algunos meses.

Con tal motivo, se reorganizará posiblemente en esta capital la comisión que prestigió la coronación de la Virgen en 1912 y que también fué presidida por la señora de Láinez.

Ayer se reunieron para cambiar ideas, en casa de la Sra. Marít Teresa Q. de Pearson, las señoras Elvira de la Riestra de Láinez, María Luisa Padilla de Helguera, Mercedes Terrero de Méndez, Liboria Padilla de Padilla y Carolina Poviña de Padilla.

⊙⊙⊙

Son interesantes las observaciones siguientes de una de nuestras colaboradoras:

"Reflexionando sobre la moda actual se me ha ocurrido fijar la atención en el traje de novia.

"Siempre fué éste símbolo de belleza y castidad. Respondiendo a ese significado, se lo hizo blanco y que cubriera enteramente el cuerpo, cerrando arriba con un cuello bien alto. Las mangas eran largas y la falda se prolongaba en una majestuosa cola, armonizando con la seriedad de la ceremonia.

"Naturalmente, cubierta así la desposada adquiría un aire de cierto misterio y al mismo tiempo su traje simbolizaba lo que ella era: pura y casta.

"Pero poco a poco el traje de novia ha sido también y desgraciadamente influenciado por la moda, y así la del escote le arrancó el cuello, surgiendo como una consecuencia la necesidad de acortársele las mangas. Felizmente ésto podía subsanarse con el uso del guante largo; pero lo que no tenía remedio era el cuello: éste quedaba siempre descubierto.

"Esto no es todo. La moda actual, a la cual no poda escapar tampoco el traje de novia, le ha impuesto el uso de la falda corta.

"¿Es acaso que se va perdiendo el respeto por aquello que constituye el mayor encanto de la mujer? Eso no puedo creerlo. Por consiguiente, buscaré otra explicación, más plausible por cierto. Que la novia, en su afán de significar más candor e inocencia, quisiera, acortando la falda, acercarse a la edad en que con mayor seguridad se encuentran tan bellas cualidades.

¿Pero entonces cuál es la razón para que la cola subsista? La falda corta y el uso de la cola son incompatibles; hay que decidirse por una u otra, pues quedan sumamente ridículas las dos a la vez, haciéndome el mismo efecto de aquellos platos heterogéneos, donde la rara aleación de la pimienta y el azúcar no pueden gustar más que a los paladares "blasés".

Si la falda corta se adopta, en atención a la razón expuesta más arriba, tendría disculpa, aunque no me inclino a elogiarla; pero suprimiendo la cola. Más, por mi parte, aconsejo a mis lectoras que respeten la tradición y adopten para sus trajes de novia el que cubriéndolas completamente, dejando ver apenas la punta de un delicado pie, se prolongue en una ondulante cola.

"El señor Peladan, jefe de los Rose Croix, ha dicho: una mujer que camina ligero pierde la mitad de su encanto. ¿No adivinarán por qué mis simpáticas lectoras? Porque desvela una parte de su pensamiento; si camina ligero, es porque tiene prisa. Eso ha dicho el señor Peladan, (por más que parezca dicho por Perogrullo).

"Nosotros diremos: una mujer que se descubre demasiado, pierde de su encanto la parte del misterio que desvela.

"¿Por qué las árabes han hecho trabajar tanto la imaginación de los poetas? No es porque son más hermosas que las hermosas cristianas; es la atracción del misterio que hace trabajar las imaginaciones.

"Creo haber demostrado por A más B: 1.o Que no se debe usar vestido de "filiette" con cola de "corte"; 2.o Que en esta cuestión de trajes de novia, la moda debe ceder el paso a la tradición; 3.o Que las mujeres ganan conservando su misterio.

"Yo sé que no convenceré a nadie, pero ha-

La "PLATA PRINCESA", que reemplaza a la plata maciza, igualándola en su hermosa apariencia durante más de 50 años de uso continuado, es una de las creaciones modernas de mayor conveniencia, ya sea para uso propio o para regalos prácticos

El extenso surtido de vajillas que tenemos en exposición permanente — fabricado en nuestros propios talleres de Londres — se recomienda por sus estilos elegantes y su conveniencia en todo sentido

Es tal la variedad de modelos que podemos ofrecer, que es digna de ser conocida.

UNA visita a nuestros Salones de Venta, reportará al visitante las ventajas de conocer lo mejor que se produce en estos artículos, y le dará una oportunidad para comprobar las excelencias de esta especialidad.

Nuestro Catálogo ilustrado — que enviamos gratis a quienes lo soliciten — contiene una gran variedad de modelos muy convenientes, que permiten una selección acertada.

Todos los pedidos del interior de la República, merecen siempre nuestra más especial atención

28 FLORIDA 36 — Mappin & Webb — BUENOS AIRES

Ofrecemos a nuestra distinguida clientela un riquísimo surtido en escritorios

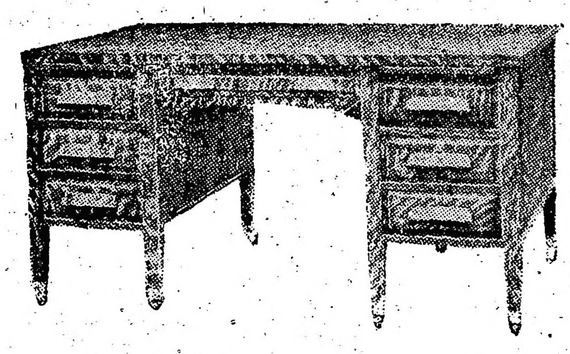

MINISTRO

como tambien: escritorios de cortina, bibliotecas, archivos para la instalación de oficinas modernas.

Visiten nuestra casa ◎ Precios convenientes

JULIO ORUE & Co. - 541 Sarmiento 543

bré por lo menos aportado mi grano de arena al edificio del buen sentido."

⊙ ⊙ ⊙

Han partido:

Para Entre Ríos, el diputado nacional doctor Celestino Marcó,

—Para San Gregorio, el señor Ernesto Hansen.

—Para Santiago del Estero, el señor Baltasar Galván y señora.

—Para Lincoln, el doctor Juan Francisco Arechavala.

—Para el Paraguay, la señora Julia Rodríguez de Dellepiane.

—Para Córdoba, el señor Alberto Areco.

—Para San Nicolás, el señor Luis A. Rojo. Para Europa el señor Armando Vá.

⊙ ⊙ ⊙

Han llegado:

De Salta, el señor Carlos C. Frers.

—De Santa Fe, el señor Rodolfo Videla y familia.

—De San Juan, el diputado nacional doctor Carlos F. Melo.

—Del Azul, el señor Héctor Campos.

—De Salta, el doctor Indalecio Gómez y señora.

—De Córdoba, el señor Ismael Bengolea y familia.

⊙ ⊙ ⊙

El 16 del corriente son esperados de Río de Janeiro, a bordo del Demerara, el señor Lucas L. Cendoya y señora Julia de Olariaga de Cendoya.

⊙ ⊙ ⊙

De General Urquiza:

Numerosa concurrencia asistió a las misas oficiadas hoy en el templo parroquial, en memoria de D. Félix Mieli.

⊙ ⊙ ⊙

De Rosario:

Mañana a las 6 y 1|2 p. m., dará en esta capital una conferencia el bibliotecario de la Biblioteca de Lovaina, señor Pablo Delannoy, disertando sobre el tema "Lovaina artística e histórica". Dado el carácter de la institución tratará el asunto únicamente desde el punto de vista enunciado.

—Prosiguen con toda actividad los trabajos de la impresión de la película histórica que trata sobre la última revolución de Jordán en Entre Ríos en 1873.

Tanto el director de escena don Aquiles Sordelly, como el operador don Filemón Gil, se ocupan preferentemente en sus respectivas tareas para que los trabajos queden terminados en la presente semana.

Se trata de una cinta en la que por primera vez se impresionarán asuntos militares, figurando la sorpresa de Alcarazito, en Entre Ríos, donde las tropas nacionales eran mandadas por el coronel Juan Ayala, contra el general López Jordán.

En esta película hay un argumento histórico sobre la organización nacional y se ha tratado de ajustar su confección en lo posible al desarrollo verídico de los hechos.

El autor de la narración histórica es el escritor don Dermidio T. González.

—Antes de partir para Córdoba el maestro Saint Saëns, fué obsequiado con una cena íntima por el ingeniero Flondrois, en la rotisserie Cifré, a la que asistieron los señores cónsules de Francia, Bélgica e Inglaterra, y un núcleo de personas caracterizadas.

—Dió lugar a una sentida demostración de condolencia la inhumación de los restos de la señorita Margarita Beard, en la necrópolis San Salvador.

INSTRUCCION PUBLICA

COLEGIO NACIONAL MARIANO MORENO

Extensión universitaria

Mañana miércoles, a las 9 de la noche, quedará definitivamente clausurada la inscripción de alumnos para los cursos nocturnos de la Extensión universitaria, que en breve se dictarán en este colegio, calle Rivadavia 3577.

Los cursos funcionarán por materias sueltas, de 8 a 10 p. m. Los interesados en inscribirse deben ser mayores de 18 años y presentar la libreta de enrolamiento o cédula de identidad, en cumplimiento de las obligaciones de las leyes electoral y de servicio militar.

UNIVERSIDAD LIBRE

Esta noche, a las 8.30, en el local del centro obrero del Oeste, calle Bogotá 3820, el señor Gregorio eBuman dará una conferencia sobre: Higiene sexual.

INSTITUTO LIBRE DE SEGUNDA ENSEÑANZA

El 27 del corriente, a las 8 a. m., comenzarán los exámenes orales para materias previas y complementarias.

Los permisos para exámenes se despachan todos los días de a. m. a 5 p. m.

COLEGIO NACIONAL BERNARDINO RIVADAVIA

El viernes próximo, a las 3 de la tarde, comenzarán en este colegio los exámenes escritos de alumnos que adeuden una o dos materias para terminar su bachillerato.

MUSEO ESCOLAR SARMIENTO

El jueves próximo a las 8.30 p. m., miss Annie S. Peck dará en el local del Museo Escolar Sarmiento, calle Charcas 1081, una conferencia ilustrada con proyecciones sobre el tema: Universidades y escuelas técnicas norteamericanas.

Pueden asistir a este acto las personas que lo deseen.

COLEGIO NACIONAL MANUEL BELGRANO

Los exámenes de alumnos que adeuden una o dos materias para terminar sus estudios secundarios, comenzarán el jueves a las 8 de la mañana.

EXAMENES DE JULIO

Los alumnos de farmacia

A raíz de las gestiones efectuadas por el señor Angel Arnaboldi, presidente del Centro Estudiantes de Farmacia, y con el apoyo del Dr. Miguel Puigari, consejero de la escuela de farmacia, obtuvieron del consejo directivo de la facultad de medicina conceda a los alumnos de esa escuela los permisos correspondientes para que rinden examen en el próximo mes de julio.

El mundo estudiantil universitario, que ha luchado siempre por conseguir las mayores facilidades para sus estudios, ha de recibir sin duda alguna con agrado la noticia que antecede.

ATENEO DE ESTUDIANTES UNIVERSITARIOS

La reunión de esta noche

La comisión directiva del Ateneo de Estudiantes Universitarios efectuará esta noche, a las 9, la acostumbrada reunión conocida por la "hora y media" en su local de la Avenida de Mayo 1120.

En ella leerá un trabajo sobre la obra de Jacinto Benavente el señor Luis M. B. Reissig. Alberto Palcos disertará sobre "La influencia del ambiente en la educación". Jorge M. Piacentini leerá poesías selectas.

NOMBRAMIENTOS

El doctor Arata, presidente del consejo nacional de educación, ha firmado los siguientes nombramientos:

Consejo escolar 4.o: Aurelia Cascio, escuela N.o 3; consejo escolar 13.o: Laura Antonia Somariva, Juana Enriz, Delia E. Ahumada, Teodolina J. Baudet, Dalila Sangiovanni, Isabel Gachitegui, María L. Arana, Celia C. Rebagliati, Dolores de Gregorio, María T. Montero y Amalia M. Sosa, para la escuela N.o 16 de reciente creación; íd. 13.o: María T Besio, escuela N.o 13; íd. 13.o: Amelia Bellone, escuela N.o 15; íd. 13.o: Florinda Montivero de Herrera, escuela N.o 15; íd. 16.o: Ernesto Pietrani, escuela N.o 2; íd. 16.o: Nelida Genoveva Rosso; íd. 16.o: María Luisa Hervas, escuela N.o 2.

DE LA PLATA

LAS FIESTAS DEL CENTENARIO

La nueva comisión designada recientemente para correr con la organización de los festejos para conmemorar el centenario de la independencia, reunióse ayer tarde, quedando constituída en la siguiente forma: Presidente, señor Vicente Peralta Alvear; tesorero, señor Telésforo E. Ubios, y vocales los señores Gregorio Lecot, Dalmiro Sáenz y Agustín B. Gambier. Se designaron como secretarios los señores Luis M. Berro y Roberto Uzal.

El programa de fiestas a realizarse los días 8 y 9 de julio no revisten mayor importancia. Como número principal de los festejos, se piensa ofrecer una gran recepción en el palacio de gobierno, donde se servirá un lunch y habrá una orquesta, lo que dará lugar para que se baile hasta entrada la noche. Todavía la comisión no sabe respecto de los recursos con que podrá contar.

LA ILUMINACION DE LA ENSENADA

El vecindario de la Ensenada quedó anoche completamente a oscuras, por haberse cortado la corriente eléctrica, sin que se conociese la causa que pudo producir esa suspensión.

En la vía pública como en los domicilios particulares y comercios, permanecieron sin luz, con evidentes perjuicios de la población que protestó con justa causa.

CURSO CIVIL

El juez doctor Luis Reynal O'Connor, secretaría Pelitti, declaró concursada civilmente a la señora Dora Geyn de Rufino, vecina de San Martín, nombrando síndico al doctor Raúl Ves Losada y depositario a don Domingo Montesi.

ASUNTOS CRIMINALES

El juez doctor Frutos, por la secretaría Aguilar, ha dictado sentencia en la causa de Martín Ardenghi por desacato y atentado a la autoridad en La Plata, absuelto de culpa y cargo, Miberelo Luis, por lesiones, arresto de nueve meses.

—El fiscal de cámaras doctor Palacios Costa, se expidió ayer en las siguientes causas, pidiendo la confirmación de las penas impuestas en la 1.a instancia: Pedro Echevarre, por homicidio en Marcos Paz; Antonio Monera, por robo y hurto en Avellaneda; Antonio Arbónico, por robo en San Isidro, y Juan Dio, por homicidio en Campana.

FRIGORIFICO COLD STORAGE

Ayer, a las 4 a. m., se produjo un principio de incendio en el depósito de huano del frigorífico La Plata Cold Storage, ubicado en Berisso. El fuego fué sofocado por el personal del establecimiento, no utilizándose los servicios del cuerpo de bomberos voluntarios de la localidad, que se solicitaron en el primer momento.

UNIVERSITARIAS

FACULTAD DE MEDICINA

En el servicio del doctor Obejero, en la sala 14 del hospital de Clínicas, donde funciona el curso teórico-práctico de Otó-rino-laringología a cargo del doctor Enrique Ferreira, tendrá lugar el jueves 15 del corriente una conferencia a cargo de este doctor, que disertará sobre: Olfato y sus disosmias. Olfatometría.

—El doctor B. J. Gaigaño continuará dictando su curso de química biológica los miércoles de 4 a 5 p. m. en el aula de fisiología.

—Los cursos de la cátedra I de semiología a cargo del doctor Araoz Alfaro, se dictarán los lunes, miércoles y viernes de 8 a 9 a. m. en el anfiteatro de anatomía patalógica.

Examen de enfermas de 9 a 10 en la sala 9 del hospital de Clínicas.

INFORMACION GENERAL

CLUB ESPAÑOL

Conferencia del doctor Joaquín V. González

En el Club Español dará una conferencia el 15 del corriente, a las 9 p. m., el doctor Joaquín V. González: disertará sobre el tema "España en América".

LA COLUMNA DE LOS NIÑOS

La jorobadita

CUENTO

En una ciudad lejana habitaba con sus padres una pobre niñita tan pequeña, tan pálida y tan diferente también de las demás niñas, que cuando salía a pasear con su cariñosa madre, los transeuntes se volvían a mirarla.

—¿Por qué me miran así, mamá? preguntaba la niña.

—Es porque eres tan bonita y tan buena, respondía invariablemente la madre.

Pero cuando la niñita dormía, la madre murmuraba, contemplando su rostro que parecía modelado en cera:

—¡Pobrecita mía! ¿Qué será de ti cuando Dios me llame a su lado?...

La buena madre enfermóse y al cabo de varios días falleció.

Pasado algún tiempo, dijo el padre a la pálida niñita:

—¿Sabés, María? Vas a tener una nueva mamá.

—¡Oh papá, qué feliz soy! respondió la niñita. ¿Volverá mi madre del cielo?

—¡No — díjole el papá: — del cielo no se vuelve, hija mía, pero vas a tener una nueva mamá joven y hermosa!

Desde que había partido su madre, la pequeña María estaba siempre sentada a la ventana, y sus grandes ojos negros no se apartaban de aquel inmenso cielo azul que le había quitado a su cariñosa madre.

Cuando la nueva mamá hubo llegado, le preguntó María:

—¿Ahora iremos a pasear todos los días al jardín lleno de tan hermosas flores, como íbamos con la otra mamá?

Nada respondió la nueva madre, pero miró con tal dureza a la enfermita que ésta no se atrevió a repetir su ruego. Mas viendo que la madrastra salía todos los días y se engalanaba con vistosas prendas, María repitió su ruego.

—¿Has perdido el juicio? gritóle rudamente aquélla. ¿Qué diría la gente al verme contigo? ¡Si eres jorobada! Y las niñas jorobadas deben quedar en casa para que no se burlen de ellas.

—¡Oh! sollozó la jorobadita. ¡No es cierto! Mamá me decía que la gente me miraba porque era yo tan bonita y tan buena...

—¡Ja! ¡ja! ¡ja! mírate al espejo, le respondió la madrastra, y salió sin ella.

La huerfanita obedeció y encaramándose en una silla se miró en el espejo, pero retrocedió horrorizada, porque vió que era contrahecha y gibosa.

—¡Oh mamá, mamá! sollozó la pobrecita, llévame contigo...

Cuando llegó el invierno, la niñita no pudo ya abandonar el lecho, y una noche, cuando dormitaba, sintió que algo le rozaba la frente; abrió sus grandes ojos y vió inclinado sobre ella un ángel hermosísimo de grandes alas blancas.

—¿Quieres venir conmigo, niñita? le preguntó. Te llevaré al cielo.

—¡Oh, sí, sí, exclamó la niña! pero no podré volar contigo, suspiró tristemente señalando su espalda.

—Pero si ya no eres gibosa, repuso el ángel sonriendo.

Y, en efecto, alzóse María y en lugar de su horrible joroba, vió dos alas inmaculadas que se agitaban invitándola a emprender el vuelo.

Y poco después dos ángeles, uno grande y otro pequeño, cruzaban el azul firmamento.

ARTE Y TEATRO

ADAGIO. ANDANTE

Todo compositor que quiera evitar los tan frecuentes errores de movimiento en la ejecución de una obra, debe indicar por medio del metrónomo el valor de la unidad de tiempo, que rige sólo como línea general, permitiendo las variantes de aceleración o retardo. La determinación de la duración de una figura musical cualquiera (tomemos por ejemplo una negra) por medio del metrónomo, no implica que todos los valores similares han de ejecutarse con el mismo tiempo; establecen únicamente cuál debe ser el movimiento dominante dejando al intérprete la libertad de alterarlo donde la expresión así lo hiciere necesario. En ciertas obras alemanas contemporáneas el autor indica cuáles son los extremos de aceleración o retardo, dando a la misma figura dos valores diferentes que marcan los límites de modificación en el movimiento.

La cuestión es importantísima para la ejecución musical, pues errores de tal género son de consecuencias algunas veces deplorables, dando por resultado alterar las proporciones de una obra cambiando su significado. En la producción moderna el peligro se halla evitado por las indicaciones metronométricas puestas al comienzo de cada tiempo, o al de la obra entera, si ésta no tuviera varios.

Por desgracia, lo mismo no sucede en las obras musicales de épocas anteriores a José Sebastián Bach, hasta la aparición del verdadero metrónomo, cuya patente de invención fué sacada por Malzel el año 1816. Verdad es, mucho antes que éste, Etienne Loalie, allá por los años 1690, había construído un aparato semejante, determinando con precisión diferentes movimientos; pero, a pesar de la aprobación dada por la Academia de Ciencias de París, su cronómetro no tuvo la acogida merecida, perdiéndose para la música de esa época un elemento valiosísimo, sobre todo teniendo en cuenta la verdadera anarquía reinante respecto al empleo de las designaciones Adagio, Andante, etc.

El uso de los nombres, Adagio, Andante, Allegro, aparece en obras de fines del siglo XVI y comienzos del XVII. Las denominaciones Largo, Andantino, Allegretto, Presto y Prestísimo, son posteriores. Desgraciadamente la significación de estos vocablos no fué precisa, dando origen a interpretaciones arbitrarias. Pero es en relación con el concepto moderno donde esta diferencia se acentúa. El conocimiento completo de la historia musical ha hecho algunas veces afirmar erróneamente que todas las designaciones de tiempo de esas épocas indicaban movimientos más lentos que los que hoy tienen, debiendo por lo tanto ejecutarse aumentando la duración de la unidad de tiempo.

Esto es exacto respecto al Allegro y Presto, pero no lo es en cuanto a Adagio y Andante.

La palabra Andante significa caminando, es decir, movimiento moderado, y en tal sentido se empleaba antes, transformándose su significado después, para llegar a convertirse en sinónimo de lento, como tantos compositores lo han usado con el resultado de cambiar la significación piu Andante en más lento, y meno Andante en más rápido, lo que es contrario a lo expresado por la palabra, pues "piu andante" quiere decir caminando más; "meno andante", caminando menos; siendo, por lo tanto el primero más rápido y el segundo más lento.

Por otra parte, el estudio de las obras de esa época, sobre todo los de José Sebastián Bach, muestra de manera evidente que las expresiones Adagio o Andante indican un movimiento más rápido que el que actualmente se da a esas denominaciones.

Existen algunas ediciones de fugas, conciertos, etc., con indicaciones metronométricas puestas posteriormente por eminencias en la materia y la interpretación de las palabras Andante y Adagio se ha hecho como debía hacerse, es decir, avivando el movimiento.

A. J. M.

TEATRO VICTORIA

Anoche, la compañía Sagi Barba daba como estreno la opereta española titulada "Friné", en dos actos, palabras de los señores Joaquín Mariñi y Joséé Llovet y música del maestro José Media-Villa.

La acción es acción de opereta; pone en escena como moraleja el hoy cada vez más raro desinterés en cierta clase del bello sexo, después de las tan conocidas peripecias de un amor libremente correspondido. La música, sobre todo la del último acto, podría llamarse cosmopolita, pues por momentos trae verdaderas rachas montmartreses, para transformarse luego en puccinesca, etc.; pero hay que agregar, que toda ella es agradable, de una melodía fácil, con ritmos algunas veces entusiastas y sin esa personalidad que a buen seguro chocaría al público cuya predilección por este género es evidente.

La señorita Luisa Vela hizo una Friné simpática y atrayente, siendo su voz agradable. El señor Sagi Barba fué un Héctor expresivo, con un juego escénico excelente. Las señoritas Luz Barilaro ,Rosario Revilla, Consuelo Charco, Teresa García, etc., estuvieron bien. La orquesta bajo la dirección del maestro Ventura, obtuvo de la música en cuestión lo que podía obtenerse.

ALGO MAS DE CUBISMO

Amigo lector: acaso pienses que inoportuno y gastado es mi empeño de hablarte de estas cosas del cubismo y del futurismo, que resultan tan graciosas tentativas artísticas, como las variadas y pintorescas intentonas de la legendaria coalición antirradical.

Y perdona, caro lector, si en estas cosas de arte no puedo menos que mezclar la política, ya que la trascendencia de los últimos acontecimientos afecta todas las manifestaciones de nuestra actividad.

Pero volviendo a mi tema, decía que has conocido las extravagantes doctrinas del impertérrito Marinetti sin conocer las graves elucubraciones que en Francia suscita la modernísima tendencia, y por eso he querido mostrarte dos admirables "chef d'ocuvre", agregando algunas poéticas consideraciones del sabio y nunca bien ponderado Guillermo Apolinaire, sobre el inspirado hierofante del arte del porvenir, el célebre Picasso.

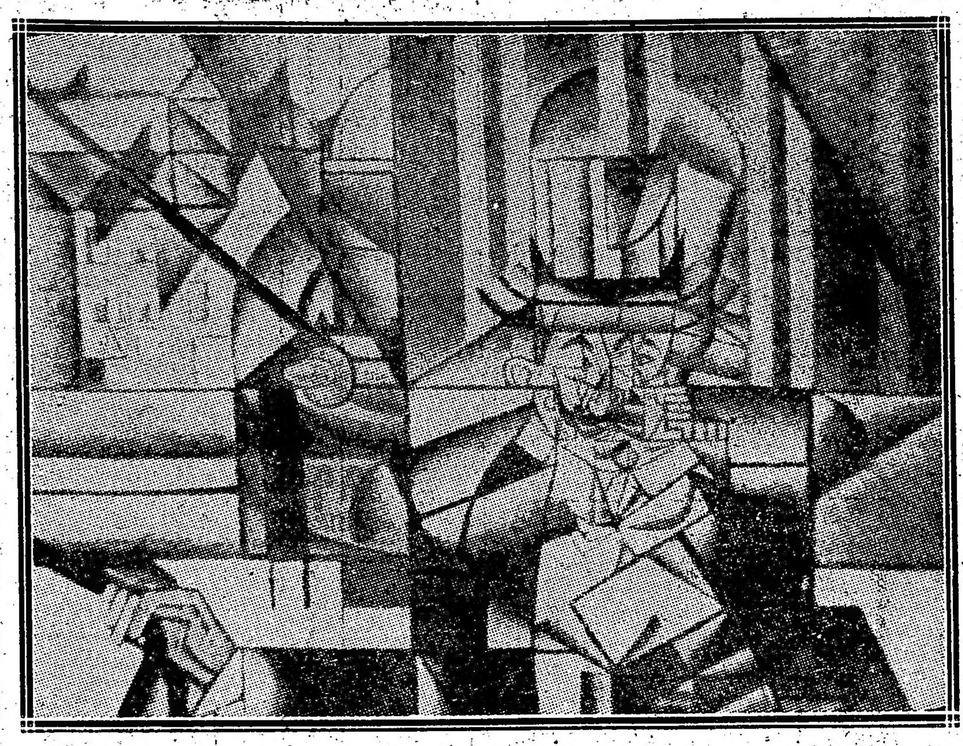

El hombre en el café (1912) por Juan Gris

Y no pienses que es broma cuanto digo,

Retrato, por el mismo autor

amigo lector. Muy al contrario, tengo para mí que los audaces pintores de cubos, cuadrados y otras operaciones aritméticas, no son bien comprendidos, porque nadie se toma el trabajo de interpretarlos a través de sus propias ideas.

Verdad es que estas ideas suelen estar muy altas, en regiones aun no exploradas por los osados aeronautas, y adonde sólo llegan el espíritu volatilizado de los eterómanos y los sueños desatentados y celestes de los fumadores de opio.

Cuando hayas oído lo que son los cielos, las mujeres, los niños y los viejos del cubismo, mirarás con asombro los cuadros magníficos, y allí donde los ojos burlones y vulgares de la muchedumbre no ven nada, descubrirás un infinito horizonte de bellezas palpitantes, vivientes, fantásticas, espeluznantes, abracadabrantes.

Y con esto dejo la palabra al gran Apolinaire:

"Si nosotros supiéramos, todos los dioses se despertarían. Nacidos del conocimiento profundo que la humanidad tenía por sí misma los panteísmos adorados que se le parecían se han adormecido. Pero pese a los sueños eternos, hay ojos en que se reflejan humanidades parecidas a fantasmas divinos y alegres.

"Estos ojos están atentos como flores que quisieran contemplar el sol siempre. ¡Oh alegría fecunda, hay hombres que ven con estos ojos!"

"En este tiempo" Picasso había mirado las imágenes humanas que flotaban en el azul de nuestras memorias y que participan de la divinidad para condenar a los metafísicos. Que son piadosos sus cielos agitados de revuelos, sus luces pasadas y bajas como las de las grutas".

"Hay niños que han errado sin aprender el catecismo. Ellos se detienen y la lluvia cesa de caer: "¡Mira! Las gentes en sus construcciones y en sus vestimentas son pobres". ¡Estos niños que nadie abraza comprenden tanto! ¡Mamá, ámame bien! Ellos saben saltar y las vueltas en que triunfan son evoluciones mentales.

"Estas mujeres que nadie ama ya, se llaman. Ellas han repasado demasiado sus ideas aniquiladoras. No ruegan; son devotas de los recuerdos. Se cobijan en el crepúsculo conio una vieja iglesia. Estas mujeres renuncian, y sus dedos se moverán para tejer coronas de paja. Con el día desaparecen, son consoladas en el silencio. Han franqueado muchas puertas: las madres protegían las cunas para que los recién nacidos no fueran mal dotados; cuando se agachaban los niños sonreían de saberlas tan buenas.

Ellas han agradecido a menudo y los gestos de sus antebrazos temblaban como sus pupilas.

"Envueltos en bruma helada, los viejos esperan sin meditar, porque sólo los niños meditan. Animados de países lejanos, de querellas de bestias, de cabelleras endurecidas, estos viejos pueden mendigar sin humildad.

"Otros mendigos se gastan en la vida. Estos son enfermos, inválidos e imbéciles. Se asombran de haber esperado el fin que ha quedado azul, y ya no es el horizonte. Envejeciendo se han vuelto locos como reyes que tuvieran demasiadas tropas de elefantes, llevando pequeñas ciudades. Hay viajeros que confunden las flores y las estrellas.

"Envejecidos como los bueyes mueren hacia los veinticinco años, los jóvenes han llevado niños de pecho amamantados a la luna.

"En un día puro las mujeres se callan, sus cuerpos son angélicos y sus miradas tiemblan.

"A propósito del peligro, sus sonrisas son interiores. Ellas esperan el espanto para confesar pecados inocentes".

Acaso, lector amigo, no pienses ya que es vulgar y gastado mi empeño de hablarte de estas cosas.

El cubismo es la metafísica de la pintura; lo que acabas de leer, es casi la metafísica de la literatura, y tú, que como todos, has necesitado de profundas y raras filosofías para aguantar la crisis y otras cosas que me callo por no volver a hablarte de política, has de saber gustar estas extravagantes metafísicas que al menos se hará pasar el rato filosóficamente...

Cronista.

CONCIERTO

En el local de la Asociación de la Crítica tuvo lugar anoche el primer concierto de la serie de las Sonatas de Beethoven, que organizara la Sociedad Nacional de Música.

La ejecución del programa, a cargo de los señores León Fontova y Constantino Gaito, en la parte de violín y piano, respectivamente, fué en un todo digna de mención; el señor Fontova interpretó con su acostumbrada sensibilidad las obras del maestro y el señor Gaito afirmó una vez más la probidad y la corrección técnica que lo caracteriza.

Ejecutáronse las cuatro primeras sonatas op. 12, números 1-3 y opus 3, siendo calurosamente aplaudidos por el público.

AVENIDA

La compañía española de zarzuelas que dirige el maestro Penella anuncia para esta noche en tercera sección la reprise de la opereta en un acto y 4 cuadros "Galope de amor", de Ferray Llenenga, música del maestro Penella, con el ya conocido reparto.

En segunda sección irá nuevamente la revista "El amor de los amores", la que modificada y acortada ha de ser oída con mayor interés por el público, quien de dispensara benévola acogida.

Se dará en primera sección la humorada en un acto de Veyán y Capella titulada "La gatita blanca".

NUEVO

Al anunciar la serie de representaciones que la célebre danzatriz Tórtola Valencia había de dar en este teatro, no fijamos su número, apuntando tácitamente una duda respecto del total cumplimiento del anuncio.

La decisión tomada por la señorita Valencia, de no dar las tres funciones de despedida que nos prometiera, confirma hoy plenamente nuestra manera de ver y legitima la duda que anticipáramos.

NACIONAL

Anúnciase para esta noche la reprise en tercera sección del sainete lírico en un acto y tres cuadros de Agustín Fontanella, con música del maestro Antonio Podestá, "Cardos y Flores", con el siguiente reparto:

LEMAIRE

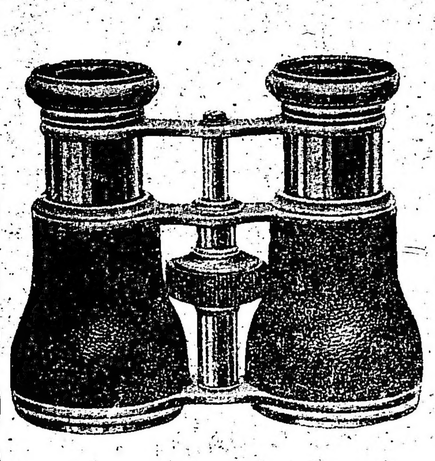

PARIS

Los genuinos gemelos para teatro con Optica especial GRIENSU

TEATRO COLON

RECIEN RECIBIDOS DE PARIS

GRIMALDI, SUBIRANA y Cía.

FLORIDA 118.

María Teresa, señorita P. Blaya; Micaela, señora M. E. Pomar; Doña Flora, señora A. Ferrer; Aurora, señora O. Bozán; Eugenia, señorita R. Rodríguez; Alejandro, señor Vittone; Jacinto, señor Pomar; Teodoro, señor J. Franco; Silvestre, señor P. Garza; Pancho, señor M. Gallego; Mariano, señor B. Camiña; Don Gregorio, señor M. Ruggero; Cadete, señor L. Grimaldi; músico primero, señor R. Bracigliano; músico segundo, señor L. Vigneri; músico tercero, señor A. Piñeiro; Sargento, señor A. Carnabal; Vigilante, señor A. Baamonde. Coro general.

Integrarán el espectáculo yendo en primera, segunda y cuarta sección, respectivamente, "El bautismo del nene", "Película criolla" y "Gorrión y Palito".

APOLO

Renovando el cartel, la compañía Casaux reprisará esta noche la comedia en tres actos de Camacho y Oxilia, intitulada "Adiós juventud".

Dará comienzo el espectáculo con el diálogo en prosa en un acto de Saldías, "Si ella quiere".

El viernes 16 de junio, se estrenará la comedia en tres actos, original de Roberto Gache, titulada "Nuestras dueñas" y sobre la que se anticipan muy buenos informes.

Damos a continuación el reparto:

Mercedes, señora Felisa Mary; Silvia, señora Camila Quiroga; Raquel, señorita Pierina Dealessi; Antonia, señorita C. Torterolo; Carmencita, señorita María Teresa Labarta; Magdalena, señora E. Palomero; Elvira, señora Balldrich; Una invitada, señora Castellanos; Otra invitada, señorita H. Martínez; Mauricio, señor R. Casaux; Miguel, señor S. Rosich; Agustín, señor J. Arriza; Fernando, señor J. Fernández; Gutiérrez, señor F. Márquez; El nene, C. Ratti; Un invitado, señor G. Palomero; Otro invitado, señor Ramírez; Un sirviente, señor A. Palomero. La acción en Buenos Aires, época actual.

HUESPEDAS ARTISTICAS

Mlle. Jane Roman
Concertista de canto y piano

ARGENTINO

Sigue cosechando el espontáneo aplauso del público la compañía Podestá-Parravicini, con la interpretación de la agradable comedia de Hicken, "Maridos caseros". Esta noche se repetirá la obra, dándose comienzo a la función con la representación de "El perfume del sobretodo", del mismo autor.

EL TEATRO EN ESPAÑA. — DE MADRID

En el Infanta Isabel: "En el camino", obra en prosa y verso, original de Ramón de Godoy

En una de aquellas infames ventas, en las cuales se saqueaba a los caminantes, dándoles, en cambio, gato por liebre, truchuela por truchas y grajos por palominos, varios rufos, de la casta de los "Chiquinazques" y "Maniferros", esperan el anunciado arribo de una aristocrática dama, con la sana intención de despojarla de sus joyas.

Por fortuna para la dama, que además de ser de alto linaje, tiene gentil talle y lindo rostro, ha llegado a la venta, donde posan los rufianes, un alférez de los tercios, galán por todo extremo, valiente hasta la temeridad, y con sus puntos y ribetes de poeta.

La presencia del arriscado caballero, a quien acompaña un fraile, tan diestro en el manejo de la camándula como en el de los dados, frustra las siniestras intenciones de los rufianazos, quienes, temerosos de la espada del alférez, y también recelando la proximidad de gente de justicia, toman la prudente resolución de poner los pies en polvorosa.

Quédanse, pues, solos la dama y el galán, y entáblase entre ellos un interesante diálogo, esmaltado de madrigales, rico en discreteos y poéticas filigranas. Ya habrán supuesto mis lectores que es el amor el tema que bordan la viajera y el alférez. A medida que el coloquio avanza, la afición amorosa, nacida al calor de la primera mirada, va creciendo entre los dos interlocutores de tal suerte y con tantos bríos, que al abandonar la venta para proseguir su interrumpido viaje, la hermosa dama y el apuesto galán deciden emprender juntos el largo camino de la vida.

Tal es el bello cuadro que ha trazado la pluma de Godoy, y que felizmente interpretado, entre otras figuras secundarias, por María Palou y el señor Hernández, fué acogido con sabroso deleite por el público del Infanta Isabel.

Aunque las proporciones de la obra con que acaba de regalarnos Godoy son reducidas, bien se echa de ver en ella cuánta fuerza tiene, como tendrá siempre, la poesía en el teatro.

"En el camino" es, en efecto, una de las pocas producciones del moderno teatro poético, tan distinto del teatro retórico. — Zeda.

YA APARECIO DERECHO CONSTITUCIONAL

Apuntes taquigráficos tomados en la cátedra del Dr. José Nicolás Matienzo. De venta en la librería de MARTIN GARCIA. Rivadavia 581.

Estufas LA SALAMANDRE

MARCA REGISTRADA

GRAN SURTIDO EN MODELOS DE DIFERENTES ESTILOS Y DECORACIONES

En venta en casa de los únicos concesionarios e importadores

E. LUNET Y ALTHABE

260 BELGRANO 260

Buenos Aires

y en el Bazar "A LA MENAGERE"

845 - Bartolomé Mitre - 845

PIDAN CATALOGOS "E"

DESCONFIAR DE LAS FALSIFICACIONES

CARRERAS DE CABALLOS

SOBRE EL CLASICO LIBERTAD

Comentarios — Los propietarios hablan, los jockeys opinan, los entraineurs afirman.

El 23 del corriente mes se disputará el clásico Libertad, donde han sido inscriptos los mejores animales actualmente en training, y cuyos comentarios ya realizados con alguna anticipación, han despertado justa espectativa.

Medirán sus fuerzas Ocurrencia, Picacero, Dijital, Bombazo y probablemente La Ñatita. La sola presencia de estos animales basta para que la prueba sea aguardada por los aficionados con la mayor impaciencia, porque estamos seguros de que hará época en los anales del turf... (exageración que dejamos por cuenta de los interesados) y porque en realidad el pronóstico es difícil, dado el estado actual de los competidores y sus últimas hazañas.

Recorrerán 2.500 metros, en cuya distancia todos ellos han actuado con éxito. Buscando orientación, ya que nos declaramos un tanto desorientados para pronosticar, quisimos escuchar algunas opiniones autorizadas, tales como la de los propietarios, jockeys y entraineurs.

En nuestra redacción conversamos con uno de los propietarios de Bombazo, cuyas manifestaciones las insertamos textualmente a continuación:

"Mi caballo se halla radicalmente curado; así estoy por creer prematura o innecesaria la cura realizada el año pasado, basándome para hacer esta afirmación en el sistema empleado y en los resultados obtenidos. Yo hubiera querido que Bombazo reapareciera en un handicap; todas las rentrees son peligrosas, y por lo tanto ésta es la manera más práctica de combatir ese peligro. Lo anoté, pero le cargaron demasiados kilos, y desistí entonces de mi idea. Está definitivamente resuelta su aparición en el clásico Libertad, para cuya difícil prueba se han realizado todos los ejercicios convenientes, siendo uno de los mejores la corrida que ya ustedes noticiaron, sobre 2.000 metros, marcando 2'6" 4/5, completamente al freno, disparándole a Navarro a pesar de sus reconocidos y reputaños "músculos"...

Si algún temor pudiera yo abrigar por el éxito de esta rentree, Saini me recordó — aunque yo ya lo recordaba! — que le ganamos al galope a Canora en 2'3", no tan adelantada la yegua, pero mi caballo no pudo desplegar sus medios tampoco porque, como ustedes saben, corrió en tres patas, completamente sentida de una.

—¿Y Navarro que opina?..., interrumpimos.

—¡Ah!... Navarro opina siempre como el entraineur, y nosotros".

—

El propietario del stud Los Rosales, interrogado al respecto, se expresó en la siguiente forma:

—"Grandes son mis simpatías por La Ñatita, pero con esta ausencia, me las ha robado todas Canora. Sin embargo, creo que viéndola en las pistas, será otra vez la hija de Pomona, "mi niña mimada"...

Bien saben ustedes que el entraineur de mi stud no es partidario de los apresuramientos, y menos yo todavía que he comprobado en ecuries ajenas lo contraproducente que son sus resultados.

Vuelta a las pistas mi yegua — nos habla de La Ñatita — iniciados sus ejercicios con regularidad fué progresando con tanta rapidez, y tantos fueron sus adelantos, que fué necesario reanudar los ejercicios severos, dándole el primer floreo el sábado, empleando en los 2.000 metros 2'10".

Tengo intenciones de presentarla en el clásico Libertad, pero antes querría hacerla disputar el handicap del domingo, donde a pesar de los enemigos, si la yegua responde a lo que fué, puede imponerse fácilmente.

Mi entraineur me asegura que la yegua realizará este año las mismas hazañas de la pasada temporada. Yo creo lo mismo, y esto es indudable si recuperá aquel perfecto estado de los grandes clásicos donde con su característico "rush" se imponía fácilmente.

Será su piloto el jockey Englander, que por los trabajos que le ha hecho está muy favorablemente impresionado".

—

Hemos conversado con el entraineur Juan Torterolo el domingo últimos antes, durante y después de florearse la yegua Ocurrencia en el clásico Suipacha. Impresionados desfavorablemente por aquel final del clásico Los Haras, donde cayó batida por Canora, nosotros fuimos de los pocos que no creímos en los peligros de esa rentree, ni en la falta de training... Opinamos entonces que la yegua del stud Los Rosales había realizado los mismos progresos de su compañera La Ñatita, y que Ocurrencia no poseía ya aquella abrumadora superioridad, de la anterior temporada. Canora vencería a Ocurrencia, y Ocurrencia vencería a Canora.

Pero Juan Torterolo pretendió el domingo convencernos de lo contrario, opinando sobre el clásico Libertad, el primer encuentro serio que tendrá la hija de Val d'Or:

—"...y eso es un error. Ocurrencia es la misma de siempre Corre como cuando corría más. Su estado es perfecto. Vean... (y la observamos al salir a la pista) y todovía tiene tiempo para completarlo, si fuera preciso, pero de cualquier modo, en estos días tendrán ustedes oportunidad de presenciar algunos ensayos suyos verdaderamente sugerentes.

"Mingo — Mingo es Torterolo — se muestra muy confiado; cuando hablamos de esta carrera — el clásico Libertad — con un optimismo peligroso, descuenta el triunfo, no temiendo ni a Bombazo, ni a Picacero, ni a La Ñatita, si corre".

—Pero... (quisimos hacer una objeción).

—"Me permitirán que no acepte sus opiniones porque son contrarias, y esta es una cosa, mis amigos, que no quiero discutir. Soy un convencido. Solo los hechos... Pero los hechos me darán la razón!"...

—

Conocemos la opinión del entraineur y el jockey de Dijital, y para mayor desorientación nuestra también ella es de un optimismo atroz.

Nos hablaron así:

—"¿No le han notado a la yegua? Sí; seguramente se habrán fijado que ahora se halla a su lado Calambour, y eso solo es una garantía. Recuerden que cuando el bravo hijo de Duarte aprontaba a su lado, la yegua por un especialísimo amor propio, no corría, volaba. Luego en carrera por sí era Calambour alguno de aquellos que la persekuían también, volaba... y voló tanto que llegó a hacerle puesta a Ocurrencia, dándole 7 kilos, cuando ésta se hallaba en el más alto grado de preparación.

Yo confío — agregó Vizcay — en que esta "cábula" surtirá efecto, en su última carrera, a raíz de una defección se desempeñó mejor, y ahora admitiendo ese progreso, doy su victoria por descontada.

—¿Y si falla?... interrogamos.

Entonces nos respondió el jockey:

—"Paciencia; nos cuesta perder, pero sabemos resignarnos. Y algún día tendremos el premio de nuestra resignación".

—

Habló Polla:

—"Si en su último compromiso lo corren un poco más atrás, menos en carrera, Picacero gana. Yo soy un convencido de que mi caballo puede alternar con éxito entre esos cracks. Nada más".

—

Habló Ardouin:

—"¡Que se descuiden!..."

—

Y con todo seguimos tan desorientados como al principio. El pronóstico no se deduce de las declaraciones recogidas.

Sin embargo estamos satisfechos de nuestro esfuerzo, porque hemos satisfecho la curiosidad de saber que piensa cada uno. Y como cada uno piensa que gana él, nosotros no sabemos con que opinión quedarnos.

EL GRAN PREMIO NACIONAL DE 1902

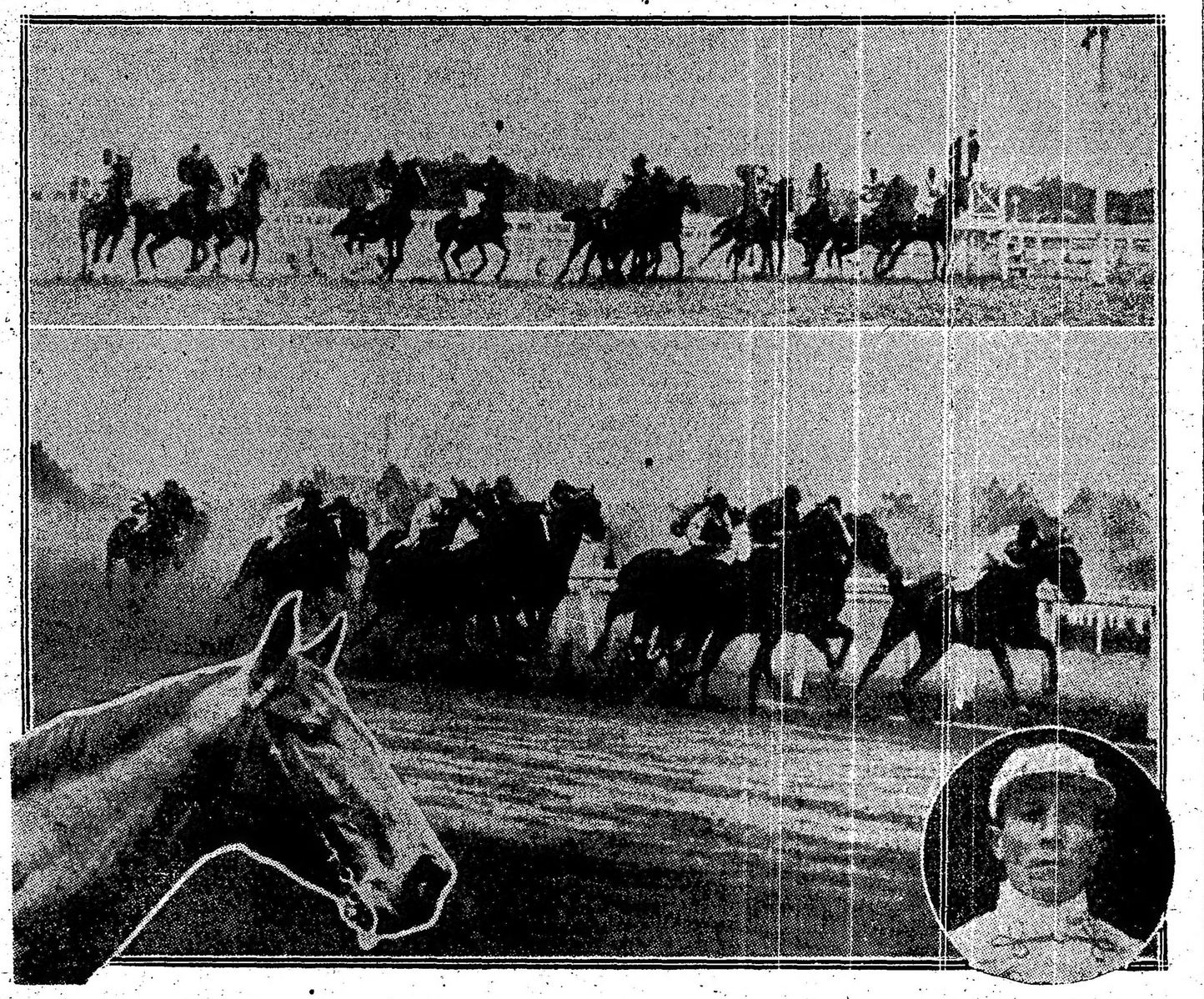

San Jorge, ganador del clásico.

Arriba: La largada del gran premio. Los competidores entrando en la recta.

Daniel Cardoso, jockey de San Jorge.

Hemos querido hoy reproducir una nota, recuerdo de otros tiempos, en la que se produce carrera seguramente para los propietarios más importantes de cuantos se has disputado asta el presente.

Es el premio Nacional del año 1912, conquistado por San Jorge, aquel hijo de Old Man y Silver Glass, que no pudo realizar la campaña que era de esperarse, porque sus medios extremadamente delicados, no lo permitieron.

Recordamos que el premio ascendía a 270.000 pesos, sumando a la prima de la carrera, que era de 100.000, los 170.000 de una polla particular, creada para el producto ganador de mayor suma hasta esa fecha.

Por este motivo algunos productos se malograron, pues sus propietarios los expusieron a una campaña cruel, haciéndolos disputar cuando clásico aparecía.

En esta carrera muchos jockeys tenían promesas extraordinarias de los propietarios; algunos soñaban con regalos de 20.000 pesos y casas que importaban mayor cantidad.

Los afortunados fueron el jockey Daniel Cardoso y el entraineur Lauro de los Santos, ambos por aquel entonces en el apogeo de su profesión.

San Jorge se halla actualmente en el haras El Moro donde presta servicios como reproductor. Pronto llegarán a venta sus primeros hijos.

Creemos haber acertado con una nota simpática; recuerda al turf en uno de sus días de más entusiasmo. Y aún todavía habrá quien rememore con este grabado una fecha solemne... de ilusiones perdidas, de pingües ganancias, y de otras cosas más...

Figurarón en el marcador en la siguiente forma: 1.o San Jorge, 2.o Charming, 3.o Sans Atout, hallándose los tres en la polla particular.

CONCURSO HIPICO

Todo lector de LA EPOCA puede tomar parte en este concurso con sólo llenar el correspondiente cupón adjuntando un cheque de los cigarrillos Intransigentes que contiene cada atado, el que debe ser remitido antes de las 12 de la mañana del domingo, indicando en el sobre "Concurso hípico".

Los premios son los siguientes:

1.o Dos cajas de cigarrillos "Intransigentes" al que indique 5 ganadores.

2.o Cuatro cajas de cigarrillos "Intransigentes" y una docena de fotografías del interesado o de la persona que él indique, al que acierte 6 ganadores.

3.o Varios objetos valiosos, que elegirá el favorecido al que indique 7 ganadores.

4.o Un cronómetro de oro 18 quilates al que indique 8 ganadores, premio que como los anteriores, otorgarán los cigarrillos "Intransigentes".

En todos los casos debe indicarse el nombre del caballo y no el del stud.

El envío de las cartas es sin límite; el catedrático puede hacer todas las combinaciones que quiera, siempre que se ajuste a las reglas establecidas por este concurso.

Una misma persona no podrá optar a dos premios en una misma reunión, tomándosele en cuenta, a los efectos de este concurso sólo a la carta que marque mejor punto.

EL CUPON VA EN LA PAGINA 15

LA REUNION DEL JUEVES

Impresiones generales

En la primer carrera de vallas figuran varios debutantes.

El más importante es acaso el de la yegua Barbada que anda corriendo mucho y de su velocidad puede sacar provecho en esta ocasión.

—

Driada, Great Fox y Cachul fueron ejercitados hoy en las vallas desempeñándose bastante bien.

—

Chaché en una distancia de 1.000 metros es rival de cualquiera.

Su única condición es la ligereza y eso ha influído para que el jueves anterior en una prueba de 1.400 metros cayera vencida.

—

La Frontera es otra de las que con toda razón pretende obtener su primer triunfo.

La hija de Calepino no necesita ponderaciones para propiciarla como una probable ganadora. Ya tiene dos puestos de placé.

—

Entre las debutantes hay varias que merecen el honor del comentario.

En primer término citaremos a Palampora, propia hermana de Palanta. Tiene ejercicios bastante buenos como para creerla capaz de correr con éxito.

—

Figuran también dos hijas de Jardy que son sumamente veloces.

Florada, al cuidado de Natalio Peñaloza, merece a su caballeriza muchísima confianza.

La Pingüina no vale nada, y lo que es peor que ahora se ha vuelto una fiera. Los otros días la vimos en el paddock con una mordaza.

Era lo único que le faltaba...

—

Precoz en su única presentación dió que hacer a la cátedra y al starter.

Colocado en la cinta empezó a recorrer la pista de un costado al otro, dificultando la largada durante unos diez minutos.

Se entiende que en esas condiciones no podía producir carrera, y si es exacto que tenía buenos aprontes, puede en esta ocasión confirmarlos, desde que según nuestros informes sabemos que ha continuado en excelentes condiciones.

—

El candidato obligado de esta carrera es indudablemente Pasteur.

El hijo de Arcole sólo tiene dos presentaciones en público, una terminando segundo de Saca Chispas y en la siguiente de Submarino. Estos son títulos más que suficientes para abandonar la categoría de perdedor.

Al pupilo del entraineur Islas, después de esa carrera se le ha dado un breve reposo y hoy está mejor que nunca.

—

Librón ha disputado una sola carrera fracasando, pero el hijo de Saint Wolf es muy veloz y es bueno no echarlo en olvido.

—

Art Nouveau puede en 1.100 metros producir una buena performance.

Lo único que podemos informar respecto al pupilo del entraineur Roque Filippi es que se encuentra hoy en las mismas condiciones que en todas sus anteriores carreras.

—

En la carrera de aprendices puede producirse y con razón una sorpresa.

Como una novedad figura anotado Krondorf, quien después de muchos parches ha sido colocado en condiciones de correr.

El defensor del stud Don Gonzalo anda bastante bien, como para poder abandonar la categoría de perdedor en tan modesta compañía.

—

Falerna reaparece con todo el prestigio que le ha dado su triunfo sobre Entretenido.

En su stud, propietarios y entraineur se han formado de ella el más alto concepto y esperan verla figurar honrosamente a pesar de los kilos que dispensa.

—

La incógnita de esta carrera es Arenales, otro hijo de Diamond Jubilee que solo ha disputado dos carreras y que en su última presentación al salir de perdedor batió a un lote bastante selecto.

Sabemos que se le cree muy regular y tiene en esta ocasión una brillante oportunidad para demostrarnos que efectivamente vale.

—

Dantés después de haber actuado con muy poca suerte, tiene una carrera de 1.200 metros, donde difícilmente han de batirlo.

Si algo tiene el pupilo de Rufino Coll, es una velocidad a toda prueba.

—

Given Or anda corriendo bien y en esta carrera es de las más indicadas.

El hijo de Bridge of Canny está lo mismo que Dantés, en una distancia que le resultará cómoda.

—

Farol a pesar de ser el tow weithly está indicadísimo en el handicap de la milla.

En su última presentación el hijo de Le Samaritain cayó batido por Diamant que iba sumamente bajo en el peso.

—

Wild Rose ha seguido en muy buenas condiciones y puede alternar con los contrarios que lleva con grandes probabilidades.

Torterolo que en esta prueba tiene tres montas a su disposición posiblemente ha de optar por la que mayores probabilidades tenga.

Estas son, la hija de Diamond Jubilee, Perjura y Grey Eyes.

—

Como un animal temible aún en contra de los favoritos, puede citarse a Uriburu.

El hijo de Jardy con solo 44 kilos es muy capaz de producir una gran carrera.

—

Penitelo tiene 59 kilos, pero teniendo en cuenta su gran estado, lo consideramos un temible candidato.

El hijo de Penitente termina de ganar en una pista que nadie lo admitía.

—

Retiro y Ermita con los kilos que llevan son los mejores candidatos de la última carrera y de los dos con toda seguridad que debe temerse más al que lleve la monta de Acosta que en los 40 kilos, como es natural, está dominando.

VADARKBLAR

Con su monta habitual, Celestino Fenucci, se le dió corrida hoy de mañana al hijo de Druid, en 1.200 metros, desempeñándose muy bien.

El entraineur Martín González y de la misma opinión somos nosotros, cree tener un producto bastante regular que dará a su caballeriza más de un triunfo.

Reaparecerá posiblemente el domingo, donde tiene muchísimas probabilidades.

KURRI

El hermano de Trabuco se halla lo más lindo de estado y reaparecerá en el clásico Montevideo el domingo próximo, donde cuenta con muchísima chance, a pesar de su última mala performance.

El Polar Star fué ejercitado en 1.400 metros por Fenucci desempeñándose muy bien.

Los 1400 metros los pasó en 1'30".

PICOS PARDOS

Es aquel hijo de Pippermint que disputó solamente en su vida dos carreras sin mayor éxito, y que luego tuvo que permanecer en el box recluída, resistiendo una cura, que al parecer ya ha surtido el efecto deseado.

Lo vimos mientras se le ejercitaba de vareo. Consultadas algunas pitonisas y ninguna se atreve a vaticinar sobre su porvenir..... Nosotros tampoco.

OCURRENTE

Así se llama el hermano de Ocurrencia, en el cual cifran tantas esperanzas como en la actual crack del stud Indecis.

El potrillo tiene antecedentes de sangre, tipo y un cuidado especial, a pesar de todo lo cual puede estar muy lejos de la celebridad.

Hoy lo vimos en la cancha mientras lo galopaba su peón. No está su preparación todo lo adelantada que fuera de esperarse a esta altura del año, pero su entraineur cree posible realizar con él algunas hazañas antes de finalizar la temporada.

LOS CLASICOS DEL DOMINGO

Ignacio Correas y Montevideo

Para el próximo domingo tenemos dos carreras clásicas que aunque no son de gran importancia, por su carácter tendrán igual sus atractivos.

Es tal el número de competidores de uno y otro, que muchísimos entraineurs todavía no tienen para sus productos monta designada.

PREMIO IGNACIO CORREAS

Distancia 1.400 metros

COMPETIDORES Y MONTAS

Egalité 54 kilos X. X.
Rosse 54, F. Arcuri.
Cantaridina 54, D. Cardoso.
Edith Cavell 54, X. X.
Ranquela II 54, E. Muraña.
Pardejona 54, D. Englander.
Hungría 54, C. Fernández.
Falerna 54, M. Acosta.
Mollie 54, G. Ardouin.
Majestuosa 54, A. Sánchez.
La Flecha 54, D. Torterolo.
Diakova 54, X. X.
Doña Alda 54, P. Costa.

Entre las competidoras de este clásico figura Majestuosa, quien ha sido preparada especial, tomándose su entraineur el tiempo nece-

EL 43

EL "43" DE 30

Es el gran cigarrillo de su precio porque reune, EN GRADO INSUPERABLE, las tres cualidades que distinguen a los productos superiores.

TABACO DE CALIDAD INMEJORABLE
PAPEL DE ARROZ FINISIMO :: :: ::
ELABORACION HIGIENICA y ESMERADA

Estas características estables han determinado la inmensa aceptación que tienen entre los buenos fumadores: :: :: :: :: :: ::

Piccardo & Cía. Ltda.

Fábrica genuinamente argentina
LIBRE DE TODOS LOS TRUSTS.

EL 43

GINEBRA "Bols" LA MEJOR QUE EXISTE

sario como para que su preparación sea en realidad insuperable.

La hija de Your Majesty ha ganado dos buenas carreras, demostrando a más ser muy pareja, lo que quiere decir que la distancia le favorecerá enormemente.

—

Entre las demás competidoras, no hay duda que las hay capaces de disputarle con grandes probabilidades el triunfo a Majestuosa.

Pueden citarse preferentemente a La Flecha, Cantaridina y Doña Alda, pero de las tres la pensionista del stud Don Gonzalo es la que lleva a nuestro juicio mayores títulos, la consideramos superior a La Flecha, a pesar de haber sido esta primera sobre la hija de Polar Star en su último encuentro.

—

CLASICO MONTEVIDEO

Distancia 1.400 metros

COMPETIDORES Y MONTAS

Guillermín 59 kilos, C. Claverie.
War Cry 57, A. Navarro.
Submarino 54, J. Fernández.
Ojo Bravo 54, F. Arturi.
Arenales 54, X. X.
Cabaret 54, G. Ardouin.
Kurri 54, C. Fenucci.
Ligaroti 54, J. Bastías.
Pacará 54, X. X.
Palpalá 54, D. Torterolo.
Ney II 54, M. Lema.

—

Los recargos que le corresponden a Guillermín y War Cry dan a la carrera mayor interés, porque así de ese modo la mayoría de los competidores tienen más o menos las mismas probabilidades.

Palpalá es en realidad el que mejor foja de servicios tiene y el breve descanso que ha tenido forzosamente tiene que haberle favorecido.

En esas condiciones Palpalá debe imponerse aún en contra de enemigos como Guillermín que le da cinco kilos y de Submarino, Kurri y Pacará que andan muy bien.

—

LA NACION II

—

Con la monta de Pedro Costa esta hija de Jardy hizo hoy un buen ejercicio de 700 metros, y en una forma que la creemos capaz de poder correr en breve con grandes probabilidades.

—

MERLUZA

—

El stud Don Gonzalo tiene casi lista para correr a esta hija de Cyllene.

Dirigida por el aprendiz Benvenutti hizo un apronte de 700 metros con bastante buen éxito. Debe disputar una carrera en breve.

—

GONTRAN

—

Del stud del entrainer República Pérez nos llega la noticia de que a este hijo de Old Man se le piensa poner de nuevo en training en vista de que parece que continúa bien de sus dolencias.

Seguramente será la última tentativa, porque ésta como en las anteriores, Gontrán dará a entender que sus manos ya no están para carreras.

—

DIOSA

—

Esta pensionista del stud El [illegible] restablecida del contratiempo que la ha tenido alejada de las pistas ya se camina.

La hija de Saint Wolf en pruebas de velocidad continuará siendo un elemento útil para su caballeriza.

—

DANDALO

—

El entraineur Amadeo Bonetto tiene puestos todos sus entusiasmos en este producto, y es lógico.

En cuantas carreras ha disputado el hijo de Saint Wolf se ha desempeñado como bueno, máxime si se tiene en cuenta que sus últimas carreras las ha disputado todo dolorido.

Actualmente anda bien y salvo un nuevo contratiempo es casi seguro que hará su rentree en el clásico Iniciación.

—

METAL EX ARISTOTELES

—

Es un hijo de Bronce y Arlesiana que recién se comienza a trotar. En el stud Montiel creen que Metal resultará un producto regular.

El hijo de Bronce ha sufrido una serie de contratiempos que impidieron ponerle en training antes de ahora, como a la mayoría de los hijos de Bronco que este año se hallan algo atrasados, quizás por haber venido los productos muy gordos a remate.

—

PRODUCTOS DEBUTANTES

—

En la reunión de pasado mañana harán su debut los siguientes productos de 2 años:

—

Amica, por Inquisidor y Allumete, del stud Vertiente, al cuidado de Bernabé Islas.

—

La Violeta, por Le Rubicón y Violeta, del stud Cándido, al cuidado de Alejandro Orezzoli.

—

Hardy, por Livarot y Altanera, del stud Don Emilio, al cuidado de Luis Laborde.

—

Rencella, por Pippermint y Gresca, del stud La Fé, al cuidado de Salvador González.

—

Florada, por Jardy y Florichela, del stud Lagardere, al cuidado de Natalio Peñaloza.

—

Correntada, por Río de Oro y Mentha, del stud Yamahuida, al cuidado de F. P. País.

—

Palampora, por Pippermint y Etoile d'Or, del stud Indecis, al cuidado de Juan Torterolo.

—

Roma, por Jardy y R. Bonheur, del stud Mahoma, al cuidado de Alejo Sánchez.

—

Su Merced, por Your Majesty y Pinta, del stud Manamunanki, al cuidado de Antonio Sibourd.

—

Espartal, por Polar Star y Semper, del stud La Rosalba, al cuidado de Isidoro Trescazes.

—

Votante, por Val d'Or y La Marsellaise, del stud El Trébol, al cuidado de Antonio Sibourd.

—

STUD TUCHO

—

En vista de que a Petite Chose le quedan pocas carreras en el programa del hipódromo Argentino, su ecurie ha decidido no tenerla en la inamovilidad y hacen rumbear para el Rosario con el fin de que corra en el premio Córdoba a disputarse el domingo en el hipódromo Independencia, sobre 1.400 metros. Será embarcada el jueves.

En el viaje le acompañarán sus compañeros de stud La Frontera, que en aquellos pagos puede apuntarse con unas victorias, y Lamento que quizás en aquel hipódromo consiga abandonar la modesta categoría de perdedor.

—

EL GATO

—

A este pensionista del entraineur Sebastián Zabaleta le han aplicado un cáustico en una mano. Por lo visto pasaremos buen tiempo sin verlo.

—

ESTADISTICA

—

CABALLERIZAS

Iceache	$	109.225
Don Gonzalo	„	73.675
Zubiaurre J. B.	„	61.750
Petite Ecurie	„	60.500
Los Rosales	„	60.148
Montiel	„	43.900
Yankee	„	43.150
El Talar	„	37.800
El Aguila	„	37.500
Amistad	„	35.950
Asteroide	„	34.650
Pajonal	„	34.050
Los Cardos	„	28.000
Abrojo	„	28.000
Alvear D.	„	27.228
Orange	„	26.550
Caseros	„	26.400
Atucha J.	„	24.900
Obdulio	„	23.850

PADRILLOS

Diamond Jubilee	$	214.350
Old Man	„	147.723
Greenan	„	105.625
Jardy	„	88.200
Le Samaritain	„	74.800
Saint Wolf	„	74.300
Cyllene	„	58.575
Le Samaritain ex Leopard	„	56.850
Your Majesty	„	48.250
Dieudonné	„	47.125
Calepino	„	46.828
Dusty Miller	„	44.150
Américo	„	42.700

CABALLOS

Canora	$	45.648
Pegaso	„	27.900
Campanazo	„	24.550
Entretenido	„	24.000
Pas-si-Mal	„	23.900
Wild Rose	„	22.650
Fachinero	„	23.600
Guillermín	„	23.400
Tata Dios	„	19.700
Farol	„	19.700
Perjura	„	19.650
Dándalo	„	19.600
Petite Chose	„	18.400
Estro	„	18.200
Repique	„	17.550
Gran Señor	„	17.500
Vino Vino	„	17.000
Trésor	„	16.300
San Luis	„	16.200
Ríome	„	15.350
Proteo	„	14.350

JOCKEYS

Máximo Acosta	43	carreras
Domingo Torterolo	43	„
Francisco Arcuri	38	„
David Englander	29	„
Guido Benvenutti	19	„
Manuel Lema	17	„
Eloy García	15	„
Enrique Saavedra	14	„
Alfredo Navarro	14	„
Gabriel Ardouin	10	„
Adolfo Quinteros	10	„
Alejo Sánchez	9	„

—

FREZ

—

Este pupilo de Lord Melton que no figuró al debutar y que al reaparecer después de una enfermedad tampoco tuvo mayor figuración, lo vemos anotado en la tercera carrera de pasado mañana.

Como sabemos que el hijo de Lord Melton y Florentina es muy veloz, es muy de tenerlo a cuenta en esa carrera de 1.100 metros.

—

HIPODROMO ARGENTINO

—

Programa oficial a efectuarse el domingo 18 de junio de 1916:

Primera carrera

Para yeguas de 3 años y más edad ganadoras de una carrera no clásica. Peso: 56 kilos. Premio $ 4.500 a la 1.a, 450 a la 2.a y 100 a la 3.a. Entrada $ 45. Distancia 1.600 metros.

1 Vanity	56	11 Alfana	56
2 Merluza	56	12 Alida	56
3 Our Queen	56	13 Barbada	56
4 Mariucha	56	14 Patrulla	56
5 Isoca	56	15 Tómbola	56
6 Sisterly	56	16 Carona	56
7 Melody	56	17 Gallina Ciega	56
8 Paloma	56	18 Sugestiva	56
9 Diane Royale	56	19 La Almendra	56
10 Guayaiby	56		

Segunda carrera

Para caballos de 3 años y más edad (con exclusión de yeguas) ganadores de una carrera no clásica. Peso: 56 kilos. Premio pesos 4.500 al 1.o, 450 al 2.o y 100 al 3.o. Entrada $ 45. Distancia 2.200 metros.

1 Los Angeles	56	7 Krondorf	56
2 Faucheur	56	8 Fétiche	56
3 Winer	56	9 Corchito	56
4 Lord French	56	10 Hídrico	56
5 Colmenar	56	11 Fulano	56
6 Moderato	56		

Tercera carrera

Para productos de 2 años que no hayan ganado. Peso 56 kilos. Premio $ 4.000 al 1.o, 400 al 2.o y 100 al 3.o. Entrada $ 40. Distancia 1.200 metros.

1 General Folk	56	7 Zapirón	56
2 Raspail	56	8 Fortín	56
3 Cara Dura	56	9 Etrusco	56
4 Oro del Rhin	56	10 Harpia	54
5 Gracian	56	11 Ñacunda	54
6 Tropel II	56		

Cuarta carrera

Handicap para todo caballo que no haya ganado más de $ 50.000. Premio $ 4.500 al 1.o, 450 al 2.o y 100 al 3.o. Entrada $ 45. Distancia 1.800 metros.

1 Banderaló	60	11 Full Hand	49
2 Wild Rose	58	12 Vicente López	48
3 Palanta	57	13 Cornichón	48
4 Beethoven	57	14 Gaiteiro	47
5 Duc de Rovigo	55	15 Tamandaré	46
6 Cracker	53	16 El Kaiser	46
7 Congrio	52	17 Sunday	46
8 Espartillar	51	18 Zío	44
9 Chilca	50	19 Salvadora	44
10 Billiken II	50		

Quinta carrera

Premio Montevideo — Para potrillos nacidos desde el 1.o de Agosto de 1913. Peso 54 kilos. Recargo de 3 kilos a los ganadores de un premio clásico y de 5 kilos a los de dos o más. Premio $ 8.000 al 1.o, 800 al 2.o y 400 al 3.o. Ratificación $ 30. Distancia 1.400 metros.

1 Guillermín	59	8 Kurri	54
2 War Cry	57	9 Mandinga II	54
3 Submarino	54	10 Ligaroti	54
4 Ojo Bravo	54	11 Pacará	54
5 Arenales	54	12 Palpalá	54
6 Cabaret	54	13 Ney II	54
7 Vadarkblar	54		

Sexta carrera

Premio Ignacio Correas — Para potrancas nacidas desde el 1.o de Agosto de 1913. Peso 54 kilos. Recargo de 3 kilos a las ganadoras de más de un premio clásico. Premio $ 8.000 a la 1.a, 800 a la 2.a y 400 a la 3.a. Ratificación $ 30. Distancia 1.400 metros.

1 Egalité	54	8 Falerna	54
2 Rosse	54	9 Mollie	54
3 Cantaridina	54	10 Majestuosa	54
4 Edith Cavell	54	11 La Flecha	54
5 Ranquela	54	12 Diakova	54
6 Pardejona	54	13 Doña Alda	54
7 Hungría	54		

Septima carrera

Handicap para todo caballo que haya ganado más de $ 15 000 (limitado entre 62 y 45 kilos). Premio $ 5.000 al 1.o, 500 al 2.o y 100 al 3.o. Entrada $ 50. Distancia 1.600 metros. (Excluídos los aprendices).

1 Last Reason	62	8 Aguerrido	51
2 Mustafá	57	9 Wotan	50
3 La Natita	59	10 Calambour	50
4 Per Ridere	57	11 Chucker Out	48
5 Kick II	54	12 Pegaso	47
6 Siete y Medio	52	13 Perjura	45
7 Fripón	52	14 Full Hand	45

Octava carrera

Handicap para todo caballo ganador de más de $ 5.000. Premio $ 5.000 al 1.o, 500 al 2.o y 100 al 3.o. Entrada $ 50. Distancia 2.800 metros.

1 Prólogo	60	8 Beleno	46
2 Gringuito	49	9 Petit Duc	44
3 Penitelo	59	10 Aluvión	43
4 Redentor	49	11 Sandringham	42
5 La Loca	49	12 Sincera II	40
6 San Luis	48	13 Tarija	40
7 Repique	47		

—

ROMA—PECADO

—

Para el próximo jueves está anunciado el debut de la potranca Roma, una hija de Jardy y Rosa Bonheur, que pertenece al stud Mahoma.

Hoy de mañana piloteada por Celestino Fenucci hizo un ensayo de 700 metros a la par de Pecado que dirigía Gabriel Ardouin. Por la forma como se desempeñó consideramos a la pupila de Alejo Sánchez capaz de desempeñarse con éxito.

—

BARDO — CHARMING HOPE

—

Ambos pupilos del entrainour Alejo Sánchez fueron tendidos en una partida a la par, dirigidos por Ardouin y Fenucci.

Bardo, el hermano de Borbollón, sigue su preparación con todo éxito, lo cual significa no hallarse muy lejana la fecha de su debut.

Charming Hope, una potranca al parecer regular, en este ejercicio se condujo satisfactoriamente, manteniéndose su buen estado sin decaer.

—

PACKOY

—

El valiente hijo de Ferrier que tan hermosa campaña realizara la última temporada, parece que no ha podido sanar de la dolencia a las manos que le impidió el año pasado demostrar sus excelentes condiciones.

El ganador del Nacional, indiscutiblemente uno de los primeros productos de su generación, ha sido enviado al haras de su propietario, de donde regularmente ya no regresará.

—

EL ENTRAINEUR SIBOURD

—

Para pasado mañana este compositor tiene anunciado el debut de dos de sus productos. Estos son una potranca por Your Majesty y un potrillo por Val d'Or.

Uno y otro pueden desempeñarse bien, pues conocemos que todos los productos perdedores del entraineur Sibourd tienen condiciones como para obtener su primer triunfo sin obstáculos.

—

Concurso Hípico de "La Epoca"

Llénese el cupón adjunto y mándese a LA EPOCA, Avenida de Mayo 769, sección "Concurso Hípico", antes de las 12 m. del día de carreras, para optar a los siguientes

PREMIOS

1.o Acertando 5 ganadores 2 cajas de 20 atados c. u. de cigarrillos . . **IDEALES**
2.o Acertando 6 ganadores, 3 cajas de 20 atados c. u. de cigarrillos . . **IDEALES**
3.o Acertando 7 ganadores, 5 cajas de 20 atados c. u. de cigarrillos . . **IDEALES**
4.o Acertando 8 ganadores, 10 cajas de 20 atados c. u. de cigarrillos . . **IDEALES**

En todos los casos debe indicarse el nombre del caballo y no del Stud.

Acertando varios cupones un mismo concurrente, le le deferirá solamente el premio mayor.

HIPODROMO ARGENTINO

Reunión del jueves 22 de junio de 1916

1a carrera . . . . . .
2a carrera . . . . . .
3a carrera . . . . . .
4a carrera . . . . . .
5a carrera . . . . . .
6a carrera . . . . . .
7a carrera . . . . . .
8a carrera . . . . . .

Nombre . . . . . .

Domicilio . . . . . .

Automóviles y carruajes para paseo
SERVICIOS FUNEBRES
IRIBARNE & Cía.
Casa central: TACUARI 344
TELEFONOS: U. Telef. 445 y 7813, Libertad—Comp. 652, Central
NO CONFUNDIR

AVISOS FUNEBRES

MISAS Y FUNERALES

MARGARITA B. DE KLAPPENBACH. — (q. e. p. d.) — Falleció el 29 de mayo de 1916, confortada con los auxilios de la santa religión y la bendición papal. — Sus hijos Julia, Santiago, Luis, Enrique, Fernando, Alicia y Clara, sus hijas políticas María O'Gorman, Sara Martín, Eloísa Pereiro Sorondo y Delfina Caprile, sus nietos, hermanas políticas Josefina K. de Scharff y Sofía L. de Klappenbach, primos, sobrinos y demás deudos invitan a sus relaciones a las misas que por su eterno descanso se dirán en la iglesia del Salvador, el miércoles 14 de junio de 6 a 10 a. m. La familia asistirá a la última misa.

—

TEMAS JUDICIALES

Piris, Valdez y Eiris versus Barolo y Cía.

Interesante fallo del juez doctor Naón

En el juicio seguido por los señores Piris, Valdez y Eiris contra Barolo y Cía., sobre cumplimiento de un convenio emanente de un concordato, el juez doctor Eduardo Naón ha dado el interesante fallo que a continuación publicamos íntegramente, por contener conceptos doctrinarios de alto valor jurídico.

Juzdado doctor Naón, secretaría G. Gowland.—Y Vistos estos autos de los que resulta: Que a fs. 5 se presentan los señores Pedro Piris y Valdez y Francisco A. Eiris, entablando formal demanda contra los señores Barolo y Cía. por cumplimiento de un convenio.

Manifiestan que por el convenio de fs. 1, se hicieron cargo de las obligaciones de la sociedad "Piris Eiris y Cía.", cuyo pago debía efectuarse en las condiciones que en el mismo se establecen, entre cuyas obligaciones se encontraba la de los demandados por valor de 13.424.92 pesos moneda nacional, según detalle que expresa. Que según el convenio citado esta cuenta quedaba reducida en un cincuenta por ciento, es decir, seis mil setecientos doce pesos con cuarenta y seis centavos moneda nacional, los que debían ser satisfechos en tres cuotas de igual valor por cuyos importes debían aceptar pagarés garantidos por los señores Vidal Hnos. Que en dos de Julio hicieron entrega a los demandados del importe de la primera cuota, o sea dos mil ciento treinta y siete pesos cincuenta centavos moneda nacional, más la suma de ciento setenta y cuatros pesos, dos centavos moneda nacional; y el siete por ciento anual, sobre el pago anticipado, formando un total de doscientos ochenta y siete pesos dos centavos moneda nacional, que debía deducirse del importe de la segunda cuota.

Agregan que al suscribir los pagarés correspondientes a la segunda cuota, garantidos por los señores Vidal Hnos., los demandados se negaron a recibirlos, dando por rescindido el convenio, lo que no pueden hacer sin conformidad de todos los acreedores, de acuerdo con los artículos 1200, 1198, 1197 y 1204 Cod. Civil y concordantes, por haberlo ellos firmado, así como también, la de los garantes. Adjuntan los pagarés que corren agregados a fs. 3 y 4 a los efectos del art. 1201 del Cod. Civil y terminan solicitando se les condene a cumplir el convenio cuyo testimonio acompañan, recibiendo los pagarés mencionados, otorgando el correspondiente recibo, en especial condenación en costas.

Que corrido traslado de la demanda es evacuado a fs. 14 por los señores L. Barolo y Cía. solicitando su rechazo con costas.

Manifiestan que efectivamente existe el documento de fs. 1, pero carece de valor legal alguno, en razón de estar sujeto a la condición esencial de que todos los acreedores, — que lo eran de la razón social Piris, Eiris y Cía. al iniciarse las firmas, 26 de junio de 1914,—suscribieran dicho contrato. Que en octubre 13 del mismo año recibieron un aviso a efecto de retirar los documentos garantidos por el señor Vidal, pero como sabían que aún no habían firmado la totalidad de los acreedores solicitaron informes de los señores Piris, Eiris y Cía. a efecto de constatar el cumplimiento de ese requisito sin haber tenido contestación, por lo que les avisaron nuevamente que si antes del 22 de noviembre no contestaban la carta y cumplían lo pactado en la cláusula 3.a, retirarían la conformidad por tratarse de una obligación condicional que permite el retiro de la oferta mientras la condición no se cumpla, carta ésta que hicieron notificar previa protocolización en dos de diciembre.

Agregan que no están conformes con las cuentas que presentan los actores por cuanto antes de firmarse el convenio y como condición expresa se pagó el primer documento valor de 2.411.52 $ moneda nacional, vencido el 30 de junio, habiéndose firmado el convenio en dos de julio; agregan que la mencionada cantidad se pagó por los actores, en razón de las observaciones que a ese respecto les formularan cuando se presentó el arreglo, haciendo dos cuestiones previas:

Primero: pagar el importe del pagaré vencido el 30 de junio y la otra que no aceptaban la cláusula 2.a, pues, antes de esperar el pago del 50 o|o, restante, cuando llegaren los actores a "mejor fortuna", preferirían un plazo aun que fuera largo, condiciones éstas que fueron aceptadas por los señores Piris Eiris y Cía., pagando el importe del referido pagaré, comprometiéndose los demandados a recibir por el saldo el 50 o|o en la forma indicada en el convenio, como se comprueba con el documento que obra en poder de ellos, pr 5.506.70 $ moneda nacional, es decir, el 50 o|o, deduciendo el primer vencimiento firmado por Piris Eiris y Cía., con vencimiento al 30 de junio de 1916, lo que demuestra que la demanda establece falsamente el monto de la deuda. Solicitan que los actores expliquen la razón que han tenido para establecer como primer vencimiento el 28 de febrero, y terminan pidiendo, como se ha dicho, el rechazo de la demanda con costas.

Abierta la causa a prueba, se produce la que certifica el actuario a fs. 26 v. alegándose sobre su mérito a fs. 80 y 84, llenándose autos para sentencia a fs. 88 vta. y

CONSIDERANDO:

Que dada la forma en que se ha trabado la litis las cuestiones a resolver son las siguientes: 1.o Si el actor tiene derecho a exigir el cumplimiento del concordato de que instruye el documento de fojas 102, reconocido por ambas partes, ya que él es el contrato al cual éstas deben someterse como a la ley misma (artículo 197 Código Civil). 2.o Si el recibo del pagaré valor de dos mil cuatrocientos once pesos cincuenta y dos centavos moneda nacional que dicen los actores que fué en pago de la primera cuota del concordato, debe imputarse al mismo o considerarse como el cumplimiento de una obligación anterior como lo afirman los demandados. Que la cláusula 3.a del convenio de fojas 103 establece como condición esencial para que la convención surta efectos legales, "que sea firmada por todos los acreedores", que tenía el actor al tiempo del contrato y en esas condiciones, dada la defensa opuesta por el demandado, al actor ha correspondido la prueba del cumplimiento de esa condición, ya que recién en el momento que esto sucediera debía aceptarse como existente y obligatorio para las partes que en él intervinieron por tratarse de una obligación bajo condición suspensiva. Mientras la condición no se cumpla, ninguna de las partes puede ser compelida a efectuar la obligación, desde que ésta no existe en realidad, como un derecho exigible y sólo cuando se satisfaga ese requisito esencial, el contrato tendrá la verdadera fuerza legal para exigir el cumplimiento de las estipulaciones en él comprendidas y antes de que esto suceda, el derecho del actor debe reducirse a los actos meramente conservatorios de sus derechos (artículos 545 y 546 Código Civil).

De la prueba producida por el demandado (confesión fojas 34 y compulsa fojas 74), que de acuerdo con las reglas procesales correspondían en realidad al actor, resulta que en la fecha de iniciación del presente juicio y por tanto menos aun en 26 de junio, — fecha del contrato, — no habían suscripto el convenio extrajudicial la totalidad de los acreedores. En efecto, cotejando la lista de fojas 72 vuelta a 73 vuelta con las firmas que suscriben el documento de fojas 102, se comprueba que es exacta la manifestación de los demandados de no haberse cumplido con la cláusula tercera del mismo, lo que demuestra que han tenido razón para no aceptar los documentos de fojas 2 y 3 que en pago de la segunda y tercera cuota del concordato, pretendieron darle los actores. Los acreedores Campomar y Soulas, Arregui y Lanfried, Cottonificio Torinese, Chas Semond y Cía., Brigg Neumann y Cía., etc., etc., no han firmado el documento, lo que demuestra palmariamente que la condición a que se había subordinado el contrato, no había sido cumplida en la fecha de iniciación del presente juicio y en consecuencia a los actores no les asiste el derecho de exigir su cumplimiento. Por otra parte, la circunstancia alegada por los actores de haber satisfecho la primer cuota, valor de 2.411.52 pesos m|n. — dando con ello principio al contrato según sus propias manifestaciones, — no enervaría sus derechos desde que en el peor de los casos se trataría de un pago efectuado en circunstancias que la condición se hallaba pendiente y que jamás puede desnaturalizar el carácter condicional de la obligación de acuerdo con los términos del artículo 548, primera parte del Código Civil. Ocurre en la práctica con mucha frecuencia que por el natural temor que inspiran los tribunales por la larga tramitación de los concursos, lo caro que cuesta el litigar, debido a los gastos de sellado y honorarios de los que intervienen en ellos, prefieren los comerciantes arreglar cuanto antes sus asuntos y no son pocas las casas de comercio que cuando se encuentran en situación crítica, convocan particularmente a sus acreedores con el objeto de hacer arreglos amigables en los cuales se propone una quita, una cesión de bienes o una liquidación extrajudicial, arreglos éstos que firmados por todos los acreedores y cumpliéndolo el fallido, se ahorran gastos y no ofrecen dificultad alguna.

Algunos autores sostienen a este respecto que debía acordarse a los comerciantes una amplia facultad para que hagan los acreedores todos los arreglos que crean convenientes, y todos los convenios amistosos que consideren oportunos sin intervención judicial de ninguna clase, porque la justicia no debe intervenir por crítica que sea la situación del comerciante, si nadie la reclama. Pero es indispensable aun cuando sean privados estos convenios extrajudiciales, que sus pactos sean lícitos, se sujeten a las reglas de derecho que rigen las obligaciones y que no beneficien a unos acreedores en perjuicio de otros, añadiéndose además a estos requisitos, el concurso unánime de las voluntades. El comerciante que obligado por la situación angustiosa de sus negocios recurre a este medio para suavizar las asperezas de su mala situación, no debe abusar de los acreedores que hacen honor a su propuesta de remisión parcial de sus respectivos créditos, ya que este convenio amigable debe reconocer como base la más estricta buena fe e igualdad de todos los acreedores, esa es la verdadera interpretación que debemos dar a esta clase de contratos, aun cuando se quisiera aplicarles por analogía los principios que rigen el concordato judicial.

Las tentativas para obtener un acuerdo extrajudicial, son un peligro para la moralidad pública, por el comercio y para los intereses de los mismos acreedores, porque dicho acuerdo se basa en un balance comercial, que es en la generalidad de los casos — salvo honrosas excepciones, — una verdadera mistificación; la administración del patrimonio de los comerciantes, durante y después de los trámites con sus acreedores para obtener el arreglo amigable, no sirve ordinariamente más que para disminuir dicho patrimonio, y cuando el convenio se efectúa se obtiene con daño de la justicia, porque los acreedores venden su adhesión a precios muy elevados (F. Cuzzerí — Del fallimento) por ello y para evitar los inconvenientes apuntados, es que la ley inglesa exige como condición indispensable de su existencia que los arreglos amigables como el que tratamos, sean inscriptos en el "Board of Trade".

El concordato extrajudicial no legislado entre nosotros expresamente y que es el que en realidad se pretende hacer revivir, debe ser regido por los principios generales del derecho contractual, ya que en definitiva se trata de un contrato que carece de denominación especial en el derecho común.

Para que el concordato amigable produzca los efectos de tal, sería necesario el concurso de todos los acreedores y ello se explica, desde que existen dos partes contratantes; por un lado la voluntad del deudor y por la otra la de los acreedores; debe existir pues, la unión del consentimiento, desde el momento que el verdadero concordato extrajudicial no existiría si se adhiriese a él solo una parte de los acreedores, ya que como dice Lann (Diritto Comerciale, pág. 391), de otro modo tendríamos un acuerdo o contrato parcial, pero nunca un concordato amigable, opinión esta que es compatida por Bolaffio.

Ahora bien; de la compulsa de fojas 74, resulta comprobado que esa unanimidad no ha existido en ningún momento, no obstante la manifestación que hacen los actores al absolver el pliego de fojas 23 (segunda pregunta) y fojas 34 (primera y segunda pregunta), puesto que hay acreedores cuyos créditos han sido íntegramente satisfechos (número 35 al 46); otros han recibido el importe de sus obligaciones creditorias sin hacérseles quita alguna (número 47 y 48), lo que hace desaparecer la igualdad que, en lo que respecta al concordato amigable, es uno de los requisitos indispensables para su validez, como lo sostienen los autores ya citados y la jurisprudencia de la mayor parte de los países europeos, desde que el espíritu y el concepto de la ley es el de proteger el interés colectivo de los acreedores constituídos en comunión e impedir que algunos de ellos se separen, por medio de convenciones especiales con el deudor mejorando a unos respecto de otros, usurpando así la igualdad común que debe existir entre todos los concesionarios del concordatario y destruyendo la buena fe que debe presidir esta clase de contratos, ya que ella es la base fundamental de su existencia.

La autoridad de la regla que establece la igualdad de todos los acreedores en el concordato amigable es tan amplia, que si se comprobara que uno de los acreedores ha celebrado convenios que destruyan esa igualdad acordando ventajas y preferencias fraudulentas en el concordato, el acreedor perjudicado con ese acto, vuelve al ejercicio pleno de su primitivo crédito como lo tiene declarado constantemente la jurisprudencia de la Suprema Corte de Estados Unidos (Ruling-Case Law, pág. 873).

Todos estos antecedentes que se acaban de enumerar han sido traídos a colación debido a la falta de disposiciones legales que se refieran expresamente al concordato amigable en nuestra ley de quiebras; sin embargo, dentro de la ley civil, no obstante esa circunstancia, el caso sub judice, tiene también su solución, desde que no encuadrando en una denominación especial que lo clasifique (artículo 1143, Código Civil), siguiendo la teoría de Freytas en el proyecto de Código del Brasil — que es también la que pregona el artículo 16 del nuestro, deben aplicarse los principios de aquellos contratos que tuvieren mayor analogía con la convención a estudiarse. — De acuerdo con esos principios, tendríamos que aplicar las disposiciones de la ley comercial en lo que se refiere al concordato, sin apartarnos de las condiciones generales determinadas en el título de los contratos en general, donde se legisla sobre lo relativo a la manera de manifestar la voluntad, el objeto y la forma de los contratos, salvo las condiciones especiales requeridas en cada uno de ellos.

Las disposiciones que rigen el concordato judicial, exigen como base para que él pueda ser aceptado, la igualdad de todos los acreedores, y tan es así, que esa misma ley ha establecido el derecho que asiste a éstos para solicitar la rescisión o nulidad, cuando en cualquier forma se hubiese modificado el concordato por convenios privados, otorgándose privilegios especiales a determinados acreedores (artículo 31, ley 4156).

Ahora bien; si se aplican los principios de los contratos en general, llegaríamos a la misma conclusión, es decir, que la convención que da lugar a este litigio, ha sido viciada de dolo en el consentimiento y por tanto no da derecho a exigir su cumplimiento (artículos 931, 935 y 1045, Código Civil). En este caso de autos es indiscutible la existencia de ese vicio del consentimiento, desde que se ha pretendido exigir la ejecución mediante la aserción falsa de que la condición a que estaba subordinado el cumplimiento del contrato, se hallaba totalmente cumplida (cláusula tercera), lo que no era exacto, según ha quedado demostrado plenamente en la compulsa de fojas 74 y confesión de fojas 33 vuelta. Además, el actor no puede pretender que sea necesaria la conformidad de todos los acreedores que aparecen firmando el convenio de fojas 102 para solicitar la rescisión del mismo, ya que las disposiciones legales que cita en la demanda, son aplicables exclusivamente al caso de tratarse de una obligación pura y simple, pero no al de obligaciones condicionales que requieren la existencia de un hecho futuro e incierto para que se consideren cumplidas.

En cuanto al segundo punto planteado — para resolver todas las cuestiones enunciadas en la litis, — y aun cuando sería innecesario tratarlo, dada la forma y solución a que arribamos en los anteriores considerandos, diremos solamente que no habiéndose probado que los demandados firmaran el documento de fojas 2 con posterioridad a la fecha de su otorgamiento y encontrándose satisfecha dicha obligación, después de dicha fecha (ver contestación tercera pregunta, compulsa fojas 74), es de suponer que el pago aludido ha sido hecho por una obligación distinta de la del concordato, como asegura la demandada, toda vez que aquél se ha efectuado a los cuatro días de otorgarse el instrumento de fojas 1, cuando por la cláusula primera del mismo, recién a los seis meses comenzaba la obligación de los actores de entregar los pagarés. Por otra parte, de la confesión de fojas 23 vuelta (segunda pregunta), resulta que el arreglo en realidad no fué firmado el mismo día por todos los acreedores, completándose, según los actores, recién a fines de agosto, "y en ese caso es imposible admitir que se haya pagado la cantidad mencionada con anterioridad a esa fecha (2 de julio), lo que demuestra palmariamente que se ha entendido cumplir con una obligación anterior.

Por estos fundamentos, fallo en definitiva, rechazando la demanda instaurada por los señores Pedro Piriz y Valdez y Francisco A. Eiris contra los señores Luis Barolo y Cía., por cumplimiento del convenio de fojas 102. Con costas.

La Electricidad

es el único medio

de calefacción que

no aumentó su precio

ni

disminuyó su poder calorífico

Compañía Alemana Transatlántica de Electricidad

DEPORTES

FOOTBALL

Asociación Argentina de Football

PARTIDOS OFICIALES PARA EL DOMINGO

Campeonato. Primera división

Boca Juniors v. Huracán.

Copa Competencia. Primera división

Platense v. Gimnasia y Esgrima, Atlanta v. Gimnasia y Esgrima de La Plata.

División intermedia

Sportivo del Norte v. Lanús, Martínez v. Estudiantil Porteño, Estudiantes La Plata v. Banfield, Huracán v. Barracas Central.

Segunda división

Estudiantes La Plata v. Unión y Excursionistas.

Cuarta dvisión

Independiente v. Villa Real.

BRASIL

(De nuestro corresponsal)

RIO DE JANEIRO, junio 13. — Contrariamente a lo que se esperaba la Liga Paulista de Football, ha rechazado la proposición de la Liga Metropolitana de Sports Atléticos, para concurrir juntos con la Asociación Paulista al campeonato sudamericano de football que en julio se celebrará en Buenos Aires.

La noticia ha sido aquí, mal recibida y ha impresionado desfavorablemente al gobierno.

VARIAS

C. A. SALABERRY Y BERCETCHE

Con fecha primero de junio corriente ha quedado constituído un club atlético, que momentáneamente se dedicará a la práctica del football contra teams de casas bancarias y de sociedades anónimas de la plaza, en partidos amistosos que llevará el título de "C. A. Salaberry y Bercetche", formado por los empleados de esta casa consignataria.

Su primer comisión directiva ha quedado así formada: Presidente, Antonio Serra; secretario, Manuel D. Devoto; tesorero, Alberto V. Parks y vocales: Armando P. Larre, Carlos E. Casullo y Hernán Gómez Llambí. El capitán del team de football es el señor Pablo von Wernich.

El día domingo 10 del actual ha debutado el team de football de este club, jugando en la mañana de ese día contra el team del C. A. Ernesto A. Torquinst y Cía. Lda., en la cancha del C. A. Quilmes en la misma localidad.

El team de "Salaberri y Bercetche" en este primer partido estaba así formado:

Manuel D. Devoto; Pablo von Wernich y Luis Paez; Roberto Grobly; Luis F. Palma y Manuel Esparza; Guillermo Riádiges (hijo). Sergio C. Rodríguez, Alberto V. Parks, Carlos E. Cásullo y Armando P. Larre. Linnesman: Angel C. Palma.

Deportes varios

BOX

EL CAMPEONATO INTERNACIONAL DE TUCUMAN

La expectativa despertada a raíz del anuncio de la llegada a Buenos Aires del plantel de boxeadores que intervendrán en el campeonato internacional de box a realizarse en Tucumán, organizado por el señor Marcelo Peacan del Sar, presidente del Buenos Aires Boxing Club, se ha hecho extensiva a aquellas personas para quienes el noble y valiente deporte del box constituye una cuestión secundaria.

Aun aquellos que sistemáticamente lo han juzgado como deporte de brutos, sienten un vehemente deseo de poder apreciar de cerca, por lo menos la contextura muscular y la habilidad de los pugilistas, que el público entendido, ha unjido como maestros y campeones del mundo en el arte de los puños.

Por encima de la consideración o comentario de desagrado que pueda merecer para el neófito, una pelea entre Sam Langford y Jeannette, surge la admiración de una elegante escuela de arte y ciencia en el manejo de los puños y el apreciable respeto que merece el poder del golpe científico del atleta.

Muchos detestan el box, quien sabe si por una pobreza solemne de espíritu, pero aún éstos, sienten el vivo deseo de verlos de cerca..

Si los boxeadores negros hipotecan la atención de los que solamente se limitan a tener presente el nombre que más continuamente suena en su oído, para los que siguen de cerca las complicadas incidencias que surgen diariamente en el mundo del box, hay un expectable interés con respecto a dos de los boxeadores que nos visitarán.

Nos referimos a la pelea que deberán sostener Badoud y Kid Lewis.

Este último, campeón inglés de peso pluma, admirado por lo científico de sus golpes, ha aumentado de peso y se ha clasificado ahora en la categoría de welter weigh. Badoud, actual campeón de este peso, no se dejará arrebatar el título con facilidad, y ambos boxeadores, sometidos a un riguroso trainning, esperan dirimir el triunfo en el ring de Tucumán.

Son dos escuelas diferentes. Lewis como ya lo hemos dicho, es inglés, y Badoud es francés.

Badoud nació el 18 de diciembre de 1893 en Génova, hijo de franceses; mide 1.68 metros y pesa 66 kilos 500 gramos, siendo su nacionalidad suiza.

Sus combates empezaron en el año 1910 como profesional, habiendo sostenido hasta principios del año 1913, treinta y cinco peleas oficiales, habiendo vencido en veintisiete, doce de ellas, por knock-out, tres declaradas nulas y siendo vencido solamente cinco veces por puntos únicamente.

Tendrán, pues, los aficionados una interesante pelea de estudio, cuya realización aportará indudablemente enseñanza provechosa en lo que a la combinación y cambio de golpes se refiere.

AVIACION

MOVIMIENTO DE AERODROMOS

Otras noticias

Aeródromo de Quilmes. — Probablemente esta tarde o mañana a primera hora, el señor Juan Angel López, diplomado en el aeródromo de San Fernando, de cuya dirección, parece, se hará cargo en breve, efectuará, acompañado por el aviador Rufino Basavilbaso, un pequeño é interesante raid, en el trayecto que media entre Quilmes y San Fernando.

Vuelos del piloto Machó. — Este aviador que egresará a la escuela civil de Villa Lugano, efectuó anteayer numerosos vuelos en el pueblo Bolívar, acompañado por personas caracterizadas de dicha localidad, mereciendo aplausos por la corrección de las diversas maniobras que ejecutó, en su monoplano Castaibert 50 HP.

Homenaje a Ricardo Detomassi. — Nuestro corresponsal en Montevideo nos comunica hoy que, a raíz de cumplirse el 20 del corriente el primer aniversario de la fatal caída, en San José, del monoplano Blériot que piloteaba el malogrado aviador Ricardo Detomassi, en Solís, posiblemente, se realizará una gran velada, exhibiéndose la película referente a los vuelos efectuados por Detomassi. Lo que se obtenga de ese beneficio se destinará a perpetuar la memoria del primer hombre-pájaro del Uruguay.

Aeródromo de Villa Lugano. — Acentuada actividad reina actualmente en esta escuela de aviación. Diariamente profesor y alumnos practican el vuelo mecánico ya efectuando pequeños raids o bien abarcando los pueblos circunvecinos al aeródromo.

En la mañana de hoy el señor Jiménez realizó dos salidas a una elevación de 300 metros, permaneciendo en el aire 10 y 15 minutos, respectivamente.

El alumno Aldao, que en breve se someterá a examen, efectuó un vuelo que tuvo una duración máxima de 15 minutos, ejecutando divesas maniobras preparatorias para la obtención de su brevet.

Finalmente, el señor Mendoza discípulo, como los anteriores, de Castaibert, ralizó un corto vuelo de pista a una altura de 20 metros.

Escuela Militar de Aviación. — En el campo de aviación militar, por las causas apuntadas ayer, no se efectuaron vuelos en la mañana de hoy.

Toca a su término la construcción de los biplanos Farman, que se efectúa en los talleres anexos al aeródromo, aparatos que utilizarán los alumnos que en breve ingresarán a la escuela.

MOTOCICLISMO

CLUB MOTOCICLISTA NACIONAL

Publicamos a continuación las disposiciones reglamentarias que ha adoptado la comisión directiva del Club Motociclista Nacional para la cuarta disputa de la prueba internacional del kilómetro, que según hemos anunciado, tendrá lugar el 16 del mes entrante:

Artículo 1.o El Club Motociclista Nacional organiza para el domingo 16 de Julio de 1916 el Cuarto Campeonato Sudamericano del Kilómetro.

Art. 2.o Esta prueba constará de cuatro categorías, a saber:

a) Para motocicletas hasta 2 3/4 HP., o sea 350 c. c3.

b) Para motocicletas hasta 3 1/2 HP., o sea 500 c. c3.

c) Para motocicletas de fuerza libre, o sea de poder ilimitado.

d) Para sidecars de cualquier fuerza.

Art. 3.o El registro de anotaciones para el Cuarto Campeonato Sudamericano del Kilómetro permanecerá habilitado en la secretaría del Club Motociclista Nacional, calle Rivadavia 1525, Bs. As., todos los días, de 4 a 7 p. m. y los martes, de 9 a 11 p. m., desde el jueves 16 de junio hasta el jueves 13 de julio de 1916, no tomándose en cuenta las boletas de inscripción que no lleguen acompañadas del respectivo importe o aquellas cuyos detalles diesen lugar a dudas.

Art. 4.o La representación de los clubs en esta prueba se considerará de acuerdo con el sello de la institución que acompañe cada talonario en el sitio respectivo.

Art. 5.o Este campeonato puede ser disputado por cualquier motociclista, siempre que su máquina ofrezca seguridades para el piloto y público y de acuerdo con las cuotas de inscripción que siguen:

Socios del Club Motociclista Nacional, pesos 10, por categoría.

No socios del Club Motociclista Nacional, pesos 20, por categoría.

Art. 6.o El Cuarto Concurso Sudamericano del Kilómetro se disputará a la hora que juzgue conveniente la comisión directiva, hallándose ésta facultada para tomar las disposiciones que más crea convenientes para el éxito de la prueba.

Art. 7.o Los competidores deberán presentarse al sitio de la carrera uniformados, es decir, con la indumentaria de estilo en esta clase de competiciones, pudiendo el jurado impedir la participación en el campeonato al motociclista que no se halle en las condiciones mencionadas.

Art. 8.o Declárase obligatorio para todos los inscriptos el uso de un freno como mínimum en cada máquina, especialmente en los sidecars, cuyo pasajero deberá ser un adulto de peso superior a 60 kilos y la carrocería en condiciones según opine la comisión técnica designada al efecto.

Art. 9.o No podrá intervenir un corredor con dos máquinas en la misma categoría, Ni tampoco se permitirá la participación doble de una motocicleta en la mencionada serie de la prueba.

Art. 10. Los competidores del Cuarto Concurso del Kilómetro dispondrán de una extensión de pista no superior a 2.000 metros para lanzamiento de la motocicleta, computándosele el tiempo desde su paso por la raya inicial del kilómetro.

Art. 11. El corredor que habiendo partido no toque la raya inicial, podrá salir nuevamente, hasta tres veces, dándosele como máximum de tiempo de espera 15 minutos, a contar de la largada anterior.

Art. 12. El inscripto que se presente después de haber partido el que le antecede en el orden de partida, lo mismo que el que lo haga una vez finalizada la categoría, perderá todo derecho a ella, como también la cuota de inscripción.

Art. 13. La comisión de carreras descalificará inmediatamente al competidor que por medios ilícitos entorpeciera la acción de otros.

Art. 14.o La Comisión Técnica se hallará autorizada para sellar y numerar los motores de aquellas motocicletas que así creyese conveniente, después de haber intervenido en la prueba, reservándose el derecho de tomar las medidas que a su juicio fuesen indispensables para el desarrollo legal del Campeonato.

Art. 15.o El cronometraje del IVo. Campeonato Sudamericano del kilómetro se verificará por el registrador eléctrico Utarre, simultáneamente con los sistemas de cronógrafos manuales que observarán los jueces designados al efecto.

Art. 16.o Todos los gastos que deban hacer los corredores del C. S. del K., serán por cuenta exclusiva de los mismos, quienes tratarán de proveerse de combustible y lubrificante para sus máquinas, pues la institución no tomará a su cargo este detalle.

Art. 17.o El Club Motociclista Nacional se declara irresponsable por los accidentes que pudiesen ocurrir a un corredor o tercero durante el desarrollo del Campeonato.

Art. 18.o Queda terminantemente prohibido a los competidores, representantes de instituciones o casas comerciales, formular reclamos en el lugar de la prueba, debiéndose presentar toda queja por escrito a la comisión directiva del Club Motociclista Nacional, dentro de las 48 horas de haberse realizado el Campeonato.

Art. 19.o Los resultados generales del IV.o, C. S. del Kilómetro emanarán de la comisión de carreras y serán ratificados por la junta directiva en su primera sesión.

Art. 20.o El Club Motociclista Nacional, otorgará las siguientes recompensas a los vencedores de cada categoría, siempre que el número de inscriptos sea superior a cinco en la misma:

Título de campeón sudamericano por 1916 y medalla de oro.

Esta última será suspendida si los anotados para una serie, no son cinco.

MADNESS

La motocicleta, no solamente ha probado ser el vehículo de más práctica utilidad, y uno de los deportes más emocionantes, si no que ella se emplea ahora como elemento de atracción y de acrobacia en los teatros.

"Los motor Madness" o los diablos del aire, que actúan en el teatro Casino, constituyen una emoción continua en sus peligrosos ejercicios para los cuales han utilizado dos motocicletas de un cilindro a explosión y que giran en torno de un circo de poco más del espesor del pneumático.

Este número, que ya han apreciado la mayoría de nuestros motociclistas, se mantiene en el cartel del Casino.

CICLISMO

CLUB CICLISTA ARGENTINO

Hoy a las 9 p. m., en el local social Humberto I.o 655, se reunirá la comisión directiva de esta institución para clasificar las series y sortear los corredores que en cada una de ellas deben intervenir, disputando el próximo domingo el campeonato social de velocidad, cuyas inscripciones quedarán cerradas hoy a la hora indicada.

LAWN-TENNIS

TENNIS CLUB ARGENTINO

El resultado general del concurso disputado el domingo por los socios de este club y que continuará en los días sábado y domingo próximo, es el siguiente:

Individual de caballeros — P. N. Etchepareborda venció a J. J. Seré 6-3, 4-6, 7-5; J. C. Lagos a E. Pereda, 6-3, 7-5; H. Bustos Morón a C. M. Palacio, 6-4, 3-6, 6-4; A. de la Serna a O. V. Sansot, 6-2, 6-3; J. M. O'Farrell a B. Sansot, 9-7, 6-4; A. Durañona a A. J. Seré, 6-2, 6-3; V. O'Farrell a G. Fernández, 4-6, 6-2, 6-2; R. Madero a J. Billoch, 6-1, 6-1; E. V. Sansot a J. R. Molina, 6-3, 6-3.

Individual de señoritas — M. C. Etchepareborda venció a M. J. Seré w. o.; Sara Lanusse a J. Palacio, 6-2, 6-4.

Doble de señoritas — M. E. Martínez Seeber y Mercedes Gutiérrez vencieron a Susana Malbrán e Inés Romero, 8-6, 2-6, 6-1.

Doble de caballeros — E. T. Lagos y J. R. Molina vencieron a E. Pereda y J. I. del Piano, 6-4, 5-7, 6-3; P. y J. A. Etcheparebordа a A. J. Seré y A. Orma, 3-6, 6-1, 6-4; E. V. Sansot y L. de Urquiza a A. P. Watson Hutton y A. Durañona, 6-2, 6-4.

Parejas — Ernestina Lanusse y J. F. Villegas vencieron a Mercedes Gutiérrez y H. Bustos Morón, 6-4, 6-2; Rosa Giribone Cañas y J. J. Seré a María C. y Eduardo Carranza, 6-1, 5-7, 9-7; M. C. Etchepareborda y E. Durañona a Delia Madero y Oscar Milberg, 6-0, 6-0; M. E. Martínez Seeber y J. I. del Piano a Emma Durañona y J. C. Lagos, 3-6, 6-1, 6-3.

BUENOS AIRES L. T. CLUB

El 29 del corriente dará comienzo el torneo a la americana que organiza esta institución, conmemorando la fundación del club y en el que solamente podrán intervenir socios del club.

Los partidos darán comienzo a la llegada del tren que sale de la estación Retiro a las 9 a. m. a fin de poder terminar el concurso en el mismo día.

Las inscripciones serán clausuradas el 25 del corriente, habiéndose fijado la cuota de $ 4 por persona incluyendo el lunch.

ESPECTACULOS

TEATROS

COLON. — [illegible]
ODEON. — La familia [illegible]
POLITEAMA. — La duquesa del bal Tabarin.
COMEDIA. — El nido del principal — La estrella del Olimpia — La bendición de Dios.
APOLO. — [illegible] — Adiós juventud.
AVENIDA. — La gatita blanca — El amor de los amores — [illegible]
VICTORIA. — [illegible]
SAN MARTIN. — [illegible]
BUENOS AIRES. — La estudiante — La pícara [illegible]
ARGENTINO. — [illegible]
NACIONAL. — [illegible]
MAYO. — La España torera — El barbero de Sevilla — La España torera.
MARCONI. — Mala hembra.
MODERNO. — El fotógrafo Pérez — [illegible]
BATTAGLIA. — [illegible]
OLIMPO. — Regreso al hogar.
VARIEDADES. — [illegible]

VARIEDADES Y CIRCOS

CASINO. — Compañía de variedades y atracciones — Hoy: Variado programa tomando parte todos los artistas. [illegible] Los Ricardos, De Volgos, Miss Olive Tempest [illegible] Motor Madnes.
ROYAL THEATRE. — [illegible]
CIRCO ANSELMI. — [illegible]
PARQUE JAPONES. — [illegible]
SKATING RINK PABELLON. — [illegible] Patinaje sobre ruedas. — [illegible] tarde y noche.
EXCURSIONES. — Viajes de recreo [illegible] del Delta, con los vapores Rivadavia, [illegible] para excursionistas.
SKATING RINK LAS ROSAS. — (Avenida Alvear y Bustamante). — Patinaje sobre ruedas. [illegible] diarias: Mañana, tarde y noche.
PALAIS DE GLACE. — Patinaje sobre hielo. — Paseo de la Recoleta. — [illegible] tarde y noche.

CINEMATOGRAFOS

PALACE THEATRE. — (Corrientes [illegible]). — El vampiro, sexto episodio de la mano que aprieta — La conflagración europea.
SELECT. — (Suipacha 482). — [illegible] Corazón de tigre — [illegible] — La heroica defensa de Verdún.
SPLENDID THEATRE. — (Santa Fe 1848). — La romance argentino.
EMPIRE PALACE. — (Corrientes y Maipú). — Variado programa.
CINE OPERA. — (Corrientes 848). — Variado programa.
LAVALLE. — (Lavalle 921). — Hoy función tarde y noche. El dragón.
ELECTRIC PALACE. — (Lavalle 836). — Amor y pajarillos — El fuego.
PETIT PALACE. — (Libertad 976). — Hoy: El vampiro, sexto episodio de La mano que aprieta — La conflagración europea.
SMART PALACE. — (Corrientes 1270-1285). — La moneda rota — La Bertini en Culpa ajena — La vida por el rey.
IMPERIAL. — (Cangallo y Esmeralda). — Hoy: El dragón — Caritos y otros.
ESMERALDA. — (Esmeralda [illegible]). — Todos los días. — [illegible]
MAJESTIC THEATRE. — (Lavalle 852). — Variado programa con estrenos.
TEATRO CINE BOLIVAR. — (Bolívar 1052). — Corazón y arte — New-York — [illegible]
CRYSTAL PALACE. — (Corrientes 1580). — La mano tenebrosa — [illegible]
MIGNON PALACE. — (Juramento 2433). — Por su bandera, film patriótico nacional.
THE AMERICAN PALACE. — (Córdoba y Callao) — La sombra del pasado — Atavismo fatal — Semejanza funesta.
BIJOU SALON. — (Pueyrredón 585). — Hoy: Bajo el sol de la Pampa — Dreuictos del corazón — La soberana del bosque.
GENERAL BELGRANO. — (Cabildo 2165). — El destino manda.
DON JUAN DE GARAY. — (Garay 2407). — La maledicencia — El dúo Taljarfa y la Valenciana.
DE LAS FAMILIAS. — (Cabildo y F. Lacroze). — Marcela.
ESLAVA. — (Suipacha 646). — Hoy función tarde y noche: El martirio — Un viaje a las sierras de Córdoba — Sin casamiento.
GRAN CINE RADIUM N.o 6. — (Rivadavia 2970. — Variado programa con estrenos.
MUNDIAL PALACE. — (Belgrano 1860). — Variado programa con estrenos.
GRAN SALON ALMAGRO. — (Rivadavia 3555). — Variado programa con estrenos.
VELEZ SARSFIELD. — (Rivadavia 5842). — Variado programa con estrenos.
CINE NUEVO. — (Cangallo y C. Pellegrini). — Variado programa con estrenos.
SELECT BERNARDO DE IRIGOYEN. — (B. de Irigoyen 1400) — Variado programa con estrenos.
TEATRO CINE PARIS. — Hoy: Variado programa con estrenos.
ETOILE PALACE. — (Corrientes [illegible]). — Hoy: Variado programa con estrenos.
BIOGRAFO CENTRO SUD. — [illegible] Variado programa con estrenos.

Administración de propiedades é hipotecas

del BANCO ESPAÑOL DEL RIO DE LA PLATA, RECONQUISTA 200

SE ALQUILAN CASAS EN:

BARTOLOME MITRE 935, altos y bajos, 12 habitaciones principales y 3 para el servicio, tres cuartos de baño, cocina, patios, etc., abierta de 9 a 11 a. m., 450 $.

ECUADOR 1121, baja, de 4 habitaciones, servicios, baño, cocina y dependencias abierta de 3 a 5 p. m., precio $ 120.

FLORIDA 665, vestíbulo, 8 grandes habitaciones, cuarto de baño, cocina y demás comodidades, 320 $.

GARAY 529, casa de 7 habitaciones principales y 2 para el servicio, cocina, cuarto de baño y demás comodidades, verla de 10 a 4 p. m., 150 $.

MAIPU 350, 6 habitaciones y dependencias, $ 200, abierta de 9 a 11 a. m.

MORENO 2085, 10 grandes habitaciones y dependencias, gran terraza, patios, etc., abierta todo el día. $ 180.

PARAGUAY 794, esq. Esmeralda, casas modernas, de 6 habitaciones principales y 2 para el servicio, cuarto de baño con artefactos, cocina, luz eléctrica y ascensor, pesos 280.

POTOSI 3735, alta, con 6 piezas, dos de servicio, baño, cocina y dependencias. Precio $ 140, abierta de 9 a 11 a. m.

LIMA 616, alta, con 8 habitaciones, baño servicio, cocina y dependencias, $ 200, abierta de 3 a 5 p. m.

TACUARI 445, alta, 7 habitaciones, tres de servicio, baño, cocina y dependencias, 350 pesos, abierta de 1 a 3 p. m.

RINCON 1428. — Casa baja de 10 habitaciones, patios, baño, y dependencias. Verla de 3 a 5 p. m. Precio $ 170.

EN BELGRANO. Crámer 2092. — Casa baja de 9 habitaciones, baño, servicios, cocina y dependencias. Verla de 11 a 1 p. m. Precio $ 200.

PAMPA 2780, casa baja seis habitaciones, servicio, baño, cocina, jardín, y dependencias. Verla de 1 a 3 p. m. Precio $ 180.

CRAMER 2310, alta y baja en 3 habitaciones, 2 servicios, baños, cocina, jardín y dependencias. Verla de 9 a 11 a. m. Precio $ 200.

DEPARTAMENTOS

DULCE 747, altos, tres habitaciones y dependencias, 60 $, abierta de 12 a 2 p. m.

DULCE 751, departamento bajo, con tres piezas, servicio, baño, patio y dependencias; precio $ 80, abierta de 12 a 2 p. m.

LOCALES PARA NEGOCIO

BARTOLOME MITRE 951|53, gran local con sótano, abierto de 9 a 11 a. m.

"La Mercantil"
ES LA QUE ADELANTA MAS DINERO SOBRE POLIZAS DE EMPEÑO
LAVALLE 836 352-perm.

WHISKY BUCHANAN

PROFESIONALES

MEDICOS

ANALISIS LABORATORIOS Y FARMACIA Abierto Día y Noche
SUIPACHA 477 U. T. 818, Libertad DOCTORES NELSON

SECRETAS-URINARIAS-PIEL
Doctor SARACENI
ESPECIALISTA
Cura rápida de enfermedades secretas. Curación de a avariosis con aplicación sin dolor de
606-914
De 8 a 11 a. m. y de 2 a 9 p. m. Corrientes 1777

Doctor PICCININI
[illegible] testinales y piel. — Consultas de 10 a 12 a. m. y de 2 a 5 p. m. Consultas a pobres, aplicaciones del 914, 10 $. — Corrientes 1111. [illegible] 16 Julio.

Dr. A. C. REBUFFO
Enfermos de los ojos
Consultas de 10 a 11 y [illegible] p. m.
Bmé. MITRE 1038

Dr. MAMERTO ACUÑA
Profesor de la Facultad de Medicina. Jefe del Servicio de Niños del Hospital [illegible]. Médico del Hospital de Niños. — De 2 a 4 p. m. Maipú 817. [illegible]

Dr. A. NOCETI
[illegible]
MAIPU [illegible]

Dr. MARTIN M. TORINO
Médico [illegible] Enfermedades urinarias e internas. Ha trasladado su consultorio a ARENALES 1540. Consultas de 1 a 3. [illegible] Julio 24.

Dr. E. G. FIGUEROA
Afecciones intestinales, estómago y abdominales, tratamiento especial de las [illegible] — Santa Fe [illegible]

Doctor CASTAÑEDA
Garganta, nariz y oídos, [illegible] Hospital Durand. — [illegible] Consultas de 4 a 6. [illegible]

Dr. ESCOBAR BAVIO
Médico del Hospital San Roque. Consultas de 2 a 4 p. m. Las Heras [illegible]

Dr. GENARO SISTO
Profesor suplente de Clínica Infantil de la Facultad de Medicina. — [illegible] Hospital Alvear. [illegible] Hospital Italiano. — Horas de consulta [illegible] (Juncal). — Calle Talcahuano 1 [illegible] Junio.

Dr. DOMINGO M. CREMONA
Pueyrredón 1525. Consultas: 9 a 11 a. m., todos los días. Lunes, miércoles y viernes de 2 a 3 p. m. Enfermedades de señoras e internas. 503 v. Julio 23.

Dr. ENRIQUE E. MANSON
Médico del Hospital Rivadavia, señores Partos y Cirugía abdominal. — Consultas de [illegible] Montevideo 927. Director del Sanatorio Arbabe, Crispo. [illegible]

Dr. DANIEL LIZARRALDE
Enfermedades de [illegible] garganta y [illegible]

ABOGADOS

Dr. FRANCISCO BEIRO
TALCAHUANO 284 U. T. 796 Libertad.

Dr. VICENTE C. GALLO
Estudio: Avenida de Mayo 1411
U. T. 160 (Libertad)

Dr. FERNANDO SAGUIER
Estudio: Florida 440.
[illegible] (Avenida)

Dr. LEOPOLDO MELO
Estudio: Bmé. Mitre 511
[illegible]

Dr. ERNESTO CORVALAN
Estudio: Avenida de Mayo 981
[illegible]

Estudio de los Dres.
CELESIA y SILVA
Tucumán 906. U. T. 1465 (Libertad)

Dr. LUIS J. ROCCA
Anchorena 626. — U. T. 811 (Mitre)

Dr. LEONARDO PEREYRA IRAOLA
Estudio: Florida 880. U. T. (Av.)
[illegible]

Dr. VICTOR M. MOLINA
Estudio: Avenida de Mayo 695
[illegible]

Dr. DOMINGO E. SALABERRY
Defensa 188

Dr. ANDRES FERREYRA
Estudio: Lavalle 1378.
Unión Telefónica [illegible]

Dr. RAUL MANRIQUE
Estudio: Sarmiento 2229
U. T. 6197 (Avenida) y [illegible] (Mitre)

Dr. JOSE M. GIUFFRA
Estudio: Talcahuano 446

Dr. PEDRO A. FOX
Estudio: B. Mitre 754

Dr. CARLOS F. MELO
Atiende personalmente su estudio de abogado
URUGUAY 546 U. T. 3784 (Lib.)

Dr. HIPOLITO LEYS
Estudio: Lavalle 930, U. T. 3608 (Lib.)

Dr. M. ALVAREZ COMAS
Abogado
U. T. 6554, Avenida Sarmiento 41?

DOCTOR JULIO A. ROJAS
Estudio: Uruguay 546, Dpto. 3. — U. T. 1914 (Libertad).

DENTISTAS

CLINICA DENTAL NOCTURNA Y DIURNA DEL
Dr. NATHAN BLITZ
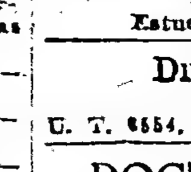
Cirujano Dentista
De 8 a 12 a. m. y de 1 a 6 p. m. Nocturna de 7 p. m. a 2 a. m. — Av. de Mayo 215. [illegible] — U. T. [illegible] Libertad — Buenos Aires.

MUNDO COMERCIAL

EXTERIOR

TRIGO

NUEVA YORK, junio 13 — Como en el día de ayer, el trigo colorado americano, para entregar en el mes de julio, no tuvo en este mercado precio de cotización alguno.

CHICAGO, junio 13 — El trigo colorado americano, a entregar en el mes de julio, obtuvo en la apertura del día el precio de 102 5|8 en centavos oro americano, por bushel, siendo el precio fijado en la clausura de las operaciones últimas a 103 centavos oro americano. Las remesas de este cereal para entregar en el mes de septiembre, tuvieron como cotización en la apertura de las operaciones de hoy 104 3|8. Se anotó la clausura anterior a 104 7|8.

El tono del mercado se mantiene tranquilo.

LIVERPOOL, junio 13 — El trigo tipo Hard Winter, de 61 1|2 libras de peso específico, adquirió en las operaciones del día el precio de 44|9 chelines por quarter, habiendo cerrado para las operaciones del día anterior a 45|9.

Estos precios han sido fijados para las partidas contratadas para los meses de mayo y junio.

MAIZ

CHICAGO, junio 13. — Para el maíz mixto americano contratado a entregar en el mes de julio, la apertura del día marcó el precio de 70 1|8 centavos oro americano por bushel, cerrando las operaciones efectuadas en el día de ayer a 70 1|2.

LIVERPOOL, junio 13 — El maíz del Río de la Plata, para entregar en los meses de junio y julio, tuvo como precio en los negocios de hoy 42|3 chelines por quarter. El precio registrado en la clausura anterior fué de 44|3.

LINO

CALCUTA, junio 13. — Para el lino, el precio del día fué 69|6 chelines por quarter de 410 libras, cerrando para las operaciones efectuadas en el día de ayer al mismo precio, Estos precios corresponden a partidas cuya entrega se efectúa en los meses de junio y julio.

HULL, junio 13 — En este mercado se ha cotizado el lino disponble a 69 chelines por quarter de 416 libras. El precio obtenido en su última cotización no acusa variante alguna con relacinó al de hoy.

DULUTH, junio 13 — El lino para entregas a efectuarse en el mes de julio tuvo en las operaciones de hoy el precio de 179 1|4 cerrando al mismo precio. Para las partidas a entregarse en el mes de octubre la apertura del día registró el precio de 177 1|2 a 177 centavos oro americano por bushel en la clausura anterior.

Nota. — El quarter, medida inglesa, equivale a 250 kilogramos y contiene ocho bushels de la medida norteamericana. Al bushel, medida de peso norteamericano coresponden 35 kilogramos.

MERCADO COMERCIAL DE LONDRES

LONDRES, junio 13.—

Tipo de descuento del Banco de Inglaterra	5 o|o
Consolidados británicos 2 1|2 o|o	61 1|2

Títulos argentinos

Empréstito nacional 1897, 4 o|o ley número 3378	69 1|2
Bonos Obras de Salubridad, etc., de Buenos Aires, 1891, 5 o|o	95.—
Empréstito Argentino de Obras Públicas, 1886, 5 o|o	98.—
Empréstito Argentino de Conversión 1889, en libras, 4 1|2 o|o	82 1|2
Empréstito Argentino interno de 1909 5 por ciento	91 3/4
Province of Buenos Aires 3 o|o to 3 1|2 por ciento, Loan or 1906	49.—

BOLSA DE PARIS

PARIS, junio 13.—

No se operó en esta Bolsa por ser día de fiesta.

BOLSA DE MONTEVIDEO

MONTEVIDEO, junio 13. — Mayor margen de comentario ofrecieron hoy las operaciones en títulos, efectuadas en la primera rueda de esta Bolsa, pues hubo mayor variedad en papeles que los realizados ayer, anotándose los valores negociados, al cierre de las operaciones, con estos precios:

Títulos Hipotecarios de la serie P, a 91.40.
Títulos Hipotecarios de la serie Q, a 91.50.
Vales del Tesoro, a 100.70.
Deuda Interior, a 101.50.

—En el puerto entraron los vapores que se detallan a continuación:

Keny David, de Clyde; Horatins, de Liverpool; Vaquillona, de Río de Janeiro; Santos y Derphis, de Cádiz; P. Christophersen, de Gotemburg.

Salen esta noche de aquí con destino a ésa los vapores de la carrera, Cabo Santa María y Ciudad de Montevideo.

INTERIOR

BOLSA DE COMERCIO

Demanda y oferta de títulos

Los títulos que se mencionan a continuación fueron solicitados hoy en compra en la Bolsa de Comercio:

Nuevo Banco Italiano, Deuda Interna Pública de la Provincia de Mendoza de 8 o|o, Compañía de seguros La Mundial, Banco Comercial Italiano, Depósitos del Banco Francés, Gath y Chaves, Obligaciones del Banco Popular Argentino, Banco de España y América, Club Mar del Plata, Salinas Hnos. (fábrica de bolsas), Deuda de la Provincia de Entre Ríos de 5 o|o, Buenos Aires Building Society, Mercado Central de Frutos, Banco República del Paraguay (Asunción), Compañía Industrial Paraguaya, La Propiedad, La Clara (molinos)), La Franco-Argentina (seguros), Compañía General de Fósforos, Mercado de Abasto Proveedor, La Cantábrica, Compañía de seguros España y Río de la Plata, La Ibero Platense, La Primitiva (fábrica de bolsas), La Hispano-Argentina (seguros), The River Plate Quebracho, Marina Mercante Argentina, Compañía de Petróleo del Golfo San Jorge, Compañía de Nafta de Comodoro Rivadavia, Viñedos y Bodegas Francisco Uriburu, Compañía Constructora Nacional, Cervecería Buenos Aires, Banco Industrial Argentino, Elaboración General de Plomo, Compañía de Navegación Nicolás Mihanovich Ltda., Bilz (fábrica de bebidas sin alcohol), Quebrachales Paraguayos, Banco de Italia, Compañía de Construcciones Urbanas y Rurales, Banco del Comercio (en liquidación).

—Se anotaron ofrecidos en venta los siguientes:

Banco Comercial Italiano, Instituto Biológico Argentino, La Propiedad, Banco Edificador, La Bahía Blanca, El Fénix (fábrica de papel), Compañía Constructora Nacional, Cervecería Río II, Destilería Germania (preferidos), Talleres La Unión, Nuevo Banco Italiano, American Quebracho, Puerto Galileo, Compañía Argentino-Paraguaya de Maderas, Compañía de Tramways Eléctricos del Sud, Compañía de Electricidad de Córdoba, Compañía Italo-Argentina de Electricidad.

Primera rueda

Cédula Hipotecaria Argentina de 6 o|o, antigua emisión, al contado: 83.000 a 96.20; 22.500 a 96.30; 51.000 a 96.20; total, 155.500.

Id. para junio 15: 10.000 a 96.20.

Id. para fin de mes: 30.000 a 96.20; 10.000 a 96.30; 10.000 a 96.50; 95.000 a 96.30; total, 145.000.

Cédula Hipotecaria Argentina de primera serie, al contado: 1.000 a 93.40; 40.000 a 93.50; total, 41.000.

Id. para mañana: 84.500 a 93.50; 10.000 a 93.60; total, 94.500.

Id. para fin de mes: 10.000 a 93.70; 30.000 a 93.80; 20.000 a 93.90; total, 60.000.

Cédulas Nacionales de la serie K, para mañana: 5.000 a 87.

Id. de la serie L, al contado: 5.000 a 95.80.

Deuda Consolidada de la Provincia de Entre Ríos de 5 o|o, al contado: 1.000 a 54.30.

Bonos Municipales de Pavimentación (cupón semestral), 13.000 a 74.20; 69.500 a 74; 1.700 a 74.10; total, 84.200.

Id. para mañana: 70.000 a 74.

Certificados Municipales de 7 o|o, al contado: 31.000 a 94.

Deuda Interna Consolidada de la Provincia de Buenos Aires de 5 o|o, 2.a serie, al contado: 5.000 a 62.50.

Id. de 6 o|o, 3.a serie, al contado: 10.000 a 78.

La Ibero Platense (ordinarias), al contado: 20 a 36.

Banco de Italia, al contado: 20 a 92.50.

Banco Comercial Italiano, al contado: 30 a 97.

MERCADO CENTRAL DE FRUTOS

Se descargaron en este mercado 100 vagones con los siguientes frutos:

212.138 kilos de lana; 2435 atados de cueros lanares; 4158 cueros vacunos; 985 cueros de potro; 170 bultos de cerdas; 19 íd. de plumas; 22 cascos de grasa; 170 atados de cueros varios.

VENTAS DE HOY

Lana cruza gruesa. — 1000 kilos, pesos 15; mil 13.50; mil 10.50; mil 9.

Segunda esquila. — 2 mil kilos, $ 14; 2 mil 13; 1500 12.50; 3 mil 12; 4 mil 11; 3 mil 10.50; 5 mil 10; 3 mil 9.50; 7 mil 9; 3 mil 8; 4 mil 7; 2 mil 6.

Lanares pelado consumo. — 300 kilos, $ 0.65; 200 0.60; 400 0.55; 300 0.50.

Mortecino. — 100 kilos, pesos 0,45; 200 0.40; 500 0.35; 300 0.30.

Criollos. — 200 kilos, $ 1.10; 600 1.06; 500 íd. 1.

Pluma. — 20 kilos, $ 5; 30 4.50; 20 3.50.

Sebo derretido. — 7 c. 3.75; 6 3.70; 4 3.60.

Sebo pisado. — 5 c. 2.70; 8 2.60; 4 2.50.

Pieles lanares Estación Consumo. — 1900 kilos pesos 1.10; 1400 1.08; 1460 1.07; mil 1.06; 1500 1.06; 1500 1.04; 500 1.03; 1600 1.02; mil 1; 500 0.98; 2100 0.97; 500 0.95; 400 0.94; 4600 0.93; 400 0.92; 800 0.90; 200 0.85; 500 0.82.

Mortecino. — 1100 kilos, pesos 0.90; 1100 0.80; 600 0.87; 800 0.86; mil 0.85; mil 0.84; 500 0.78; 2100 0.77; 5000 .75; 600 0.74; 2400 0.73; 400 0.72; 800 0.70; 200 0.65; 500 0.62.

Cueros vacunos. — 450 c. pesos 16.50; 150 16.30; 50 16.25; 150 16.20; 500 16; 150 15.80; 100 15.60; 200 15.50; 150 15.40; 100 15.20; 80 13.50; 100 13; 50 12.

Salados. — 130 c. $ 0.80 kilo.

Becerros. — 150 c. $ 20.50; 300 19; 400 19.50 150 19.

Nonatos. — 70 c. $ 17.50; 200 17; 300 16.50; 150 16.

Potros. — 80 c. $ 10.50; 150 10.20; 200 10; 150 0.80; 60 9.60; 70 9.50.

Salados. — 32 c. $ 9.80; 170 9.76.

Cerdas. — 200 kilos, pesos 15; 300 14.50; 300 14; 400 13.80; 600 13.50; 700 13; 600 12.50; 800 12.20; 900 18; 400 11.80; 700 11.50; 700 11.30; 400 11.20; 500 11; 500 0.80; 400 10.50; 300 10.20; 400 10.

Corderitos. — 20 d. $ 1.50; 15 1.40; 20 1.30.

Nutria. — 200 kilos, pesos 2.70; 300 2.60; 400 2.50; 300 2.40; 500 2.30; 400 2.30; 200 2.10; 500 2; 400 1.80; 170 1.70; 100 1.60.

Especial. — 500 kilos, $ 2.90; 100 2.80.

Liebres. — 500 c. $ 0.22; 200 0.20.

Zorros. — 60 c. $ 1.30; 50 1.20; 50 1; 20 0.80.

BOLSA DE CEREALES

Entradas de hoy en el Once: Trigo 5379 bolsas maíz, 5955 íd., lno; 164 íd. avena, 227 íd. nabo; 756 íd. cebada; 100 íd. triguillo; 710 íd. alfalfa; 161 íd. centeno; 64 íd. pasto fardos grandes 1554 y 487 chicos.

VENTAS DE HOY

Trigo barletta. — 201 bolsas, Once, $ 7.25; 612 Sola, 7.20.

Trigo Pampa. — 150 bolsas Once, $ 7.40.

Trigo reso. — 90 bolsas, Once, $ 7.20.

Trigo varias clases. — 552 bolsas, Once, pesos 7.45; 410 íd. 7.45; 306 Soa, 7.30; 617 Palermo 7.10; 230 Sola 6.80; 123 Once, 6.80; 420 6.65; 1360 6.65; 680 6.60; 315 Sola, 6.50, 90 6.50; 627 Palermo, 6.80; 284 Once, 5.

Triguillo. — 110 bolsas, Sola, $ 4.10; 100 Once, 3; 47 3.

Avena. — 150 bolsas Sola, $ 4.10; 250 4; 130 4; 250 Once, 4; 50 4; 400 3.80; 230 Sola, 3.80; 77 3.60; 118 Once, 3.60; 238 3.60; 61 Sola 3.

Cebada. — 239 bolsas, Sola, $ 3.30.

Semill a de alfalfa. — 87 bolsas, Once, pesos 8.80; 66 Retiro, 7.80; 26 7.80; 41 D. D. 7.60.

Alpiste. — 184 bolsas, Lacroze, $ 7.50.

Maíz amarillo. — 160 bolsas, Sola, $ 4; 305 Buenos Aires, 3.90; 359 3.90; 582 Sola, 3.90; 555 Once, 3.90; 273 3.87 1|2; 440 3.85; 699 3.85; 140 3.80; 150 3.85; 270 3.80; 220 3.85; 375 Buenos Aires, 3.80.

Morocho. — 180 bolsas, Once, $ 4.40.

Colorao. — 200 bolsas, Buenos Aires, $ 4.15.

A. y Colorado. — 1240 bolsas, Once, $ 3.90.

Lino. — 200 bolsas Once, $ 11.

Nabo. — 118 bolsas Once, $ 11.50; 31 11.40.

MERCADO DE VACUNOS (LINIERS)

A pesar de la flojedad reinante, que atraviesa el mercado, las operaciones realizadas en el día de hoy, acusa una ligera reacci4n en lo que atañe a las categorías de hacienda de consumo, que encontraron mercado más entonado que ayer, aunque sus cotizaciones no experimentaron cambios de importancia.

Para cerdos, la plaza mastuvo buenos precios, pues el interés y demanda no decae, haciendo prever buenas perspectivas para mañana.

La entrada de hoy en este mercado fué de 3207 cabezas, clasificadas en la siguiente frma: novillos 1403, vcas 1307, terners 567 y 30 bueyes. Porcinos entraron 1507.

Los precios corrientes de la mañana fueron los siguientes:

Bueyes para consumo, de $ 75 a 203; novillos mestizos especiales para frigorífico, de 171 a 179.50; novillos gordos íd., de 150 a 159; novillos para consumo, de 73 a 146; novillitos para consumo, de 27.50 a 125; vacas para consumo, de 38 a 143; vaquillonas para consumo, de 27 a 123; terneros para consumo, de 10 a 68.

Para porcinos los precios variaron entre $ 0.26 a 0.33, especiales de 0.33 1|2 a 0.35 el kilo.

VENTAS DE HOY

Bargo Lascurain y Etchegaray—
40 vacas m. gordas Tapalqué, $ 122.

Accame y Bellini—
30 vacas carne gorda Santa Fe, $ 102; 12 novillos buena carne Córdoba, 100; 36 novillos buena carne íd., 90.

Anasagasti Juan—
100 novillos carne gorda Navarro, $ 140; 40 novillos carne gorda Lobería, 128; 5 novillitos carne gorda íd., 85.

Alonso y Blaquier—
12 vaquillonas carne gorda Lincoln, $ 80; 9 vacas carne gorda íd., 90.

Benitez y Murré—
1 novillo carne gorda Rafaela, $ 112; 5 vacas carne gorda íd., 102; 8 vacas carne gorda íd., 85.

Bourdier Fernando (hijo)
40 vaquillonas gordas C. Sere, $ 105; 15 bueyes especiales íd., 203.

Casch Cabrill Jones y Cía.—
22 vacas gordas Villegas, $ 113.

Crotto Hermanos—
20 novillos gordos Villegas, $ 146; 20 vacas especiales íd., 130.

Crespo y Rodríguez—
31 novillos carne gorda Córdoba, $ 88; 3 toritos flacos íd., 75; 3 vacas buena carne íd., 75; 2 vacas buena carne íd., 65.

Cucullo Felipe L.—
2 bueyes carne gorda Lincoln, $ 120; 1 torito flaco íd., 70; 5 novillos buena carne Córdoba, 88; 27 terneros regulares íd., 27; 4 novillitos flacos íd., 36; 3 vaquillonas flacas íd., 32; 1 novillo gordo Lincoln, 150; 20 vacas buena carne Entre Ríos, 72; 2 vaquillonas flacas Santa Fe, 41; 9 novillitos flacos íd., 41.

Devoto y Cía. Tomás—
4 novillitos especiales Guaminí, $ 115; 7 novillitos m. especiales íd., 125; 4 novillitos gordos íd., 105; 1 novillito m. especial íd., 125; 50 vacas buena carne Matanza, 70; 50 vacas buena carne Entre Ríos, 70; 9 vacas buena carne íd. 70; 16 vacas buena carne Corrientes, 70; 17 vacas carne gorda Suipacha, 105; 15 novillos buena carne Córdoba, 13; 2 novillos flacos íd., 85.

Goñi e hijo Ignacio—
24 vacas carne gorda Santa Fe, $ 92; 29 vacas m. gordas íd., 15; 29 vacas carne gorda íd., 103; 1 ternero gordo Lobería, 68; 22 novillos gordos íd., 150; 6 novillos carne gorda B. Blanca, 120.

Lalor Juan—
13 novillos carne gorda Neuquen, $ 101.50; 7 bueyes flacos íd., 90; 1 toro flaco íd. 66; 4 novillos buena carne íd., 86.50; 7 vacas m. gordas Córdoba, 117; 53 vacas m. especiales íd., 134; 9 vacas carne gorda Naaro, 90; 9 terneros buenos íd., 54; 9 terneros buenos íd., 45.50; 17 terneros gordos íd., 66.50; 8 terneros buenos íd., 41; 12 terneros buenos íd., 58; 16 terneros buenos íd., 41; 27 vacas especiales íd., 127; 9 novillos carne gorda La Pampa, 126; 31 novillos carne gorda íd., 144; 12 vacas m. especiales Lincoln, 143; 3 novillos carne gorda Villegas, 108; 41 novillos gordos íd., 159; 11 novillos carne gorda íd., 139; 17 novillos carne gorda 9 de Julio, 132; 14 vaquillones carne gorda Córdoba, 79; 19 vaquillonas carne gorda íd., 94.50; 20 vaquillonas gordas íd., 104.50; 20 vacas carne gorda Lincoln 89; 20 vacas carne gorda íd., 9p.50; 20 vacas carne gorda íd., 100; 20 vacas carne gorda íd., 100; 20 vacas gordas íd., 108; 20 vacas gordas íd., 111. 2 toros carne gorda íd., 130; 8 toros m. gordos íd., 170.

Linch y Cía. Leandro—
5 vacas flacas Mar Chiquita, $ 32; 6 vacas buena carne íd., 75; 9 vacas carne gorda íd., 90; 12 vacas flacas íd., 58; 4 novillitos buena carne íd., 62; 1 ternero bueno íd., 45; 3 terneros mamones íd., 25; 6 vacas buena carne Madariaga, 65; 2 vacas flacas íd., 40; 17 vaquillonas flacas íd., 27.

Lanusse Pedro y Antonio—
4 terneros buenos Córdoba, $ 55; 16 terneros regulares íd., 35; 15 terneros regulares íd., 33.50; 24 terneros gordos Santa Fe, 66; 22 terneros gordos íd., 60.50; 22 terneros gordos íd., 57.50; 22 terneros gordos íd., 57; 50 novillos flacos Córdoba, 76; 2 vacas flacas Lincoln, 46; 1 vaca gorda íd., 112.50; 20 vaquillonas flacas íd., 21 50; 6 novillitos facos íd., 27.50; 20 novillos carne gorda Pellegrini, 17.50; 20 novillos carne gorda íd., 131; 20 novillos carne gorda íd., 127; 20 novillos carne gorda íd., 125.50; 9 novilos carne gorda Bolívar, 106; 19 novillos carne gorda íd., 130.50; 18 novillos carne gorda íd., 121.

Maraspín y Cía. Andrés—
60 novillitos gordos Rivadavia, $ 106.

Martínez de Hoz Hermanos—
22 vacas carne gorda Pehuajó, $ 102.

Méndez Hnos. y Cía.—
60 novillitos gordos B. Blanca, $ 100.

Mantel y Cía.—
57 novillos especiales Pehuajó, $ 188; 25 novillos carne gorda íd., 120; 5 vacas m. gordas La Pampa, 115; 34 terneros gordos íd., 61; 24 terneros buenos íd., 50.

Nale, Repetto y Cía.—
16 vacas carne gorda Corrientes, $ 76; 1 torito flaco Santa Fe, 83; 1 ternero bueno íd., 50; 4 terneros regulares Matanza, 25; 2 terneros gordos Santa Fe, 60.

Puiggrós y Cía.—
6 vaquillonas buena carne Santa Fe, $ 65; 5 novillitos buena carne íd., 65; 20 terneros buenos íd., 40.

Palacios Hnos.—
15 bueyes carne gorda 9 de Julio, $ 140.

Patrón Costas y Peró—
6 tors carne gorda Córdoba, $ 115; 39 novillos carne gorda íd., 15; 4 vacas carne gorda íd., 78.

Schoo y Cía. Alejandro—
7 vacas c. gorda, Córdoba, 87; 4 vaquillonas b. carne, id. 60.

Sansot Beltrán—
62 novillos especiales, Córdoba, 171; 42 terneros especiales, Guaminí, 74.

Santamarina e hijos—
33 vaquillonas flacas, Pehuajó, 55; 6 vacas flacas, id. 45; 1 vaquillona flaca, Bolívar, 40; 2 vacas b. carne, id. 60.

Salaberry y Berecetche—
2 vacas flacas, CóWrdoba, 57; 1 vaca flaca, id., 57; 3 vaquillonas flacas, id. 44; 4 vacas c. gorda, id. 86; 8 vacas g. y c. gorda, id. 104; 10 novillos especiales, id. 111.50; 15 novillos flacos, Rivadavia, 57; 10 novillos flacos, id., 46.50; 2 toros gordos, Magdalena, 161; 4 vacas m. especiales, id. 142; 4 vacas m. especiales, id., 142; 1 vaca m. especial, id., 135; 15 vaquillonas g. y c. gorda id., 16.50; 10 vaquillonas b. carne, id., 72; 3 vaquillonas c. gorda, id., 76; 7 terneros regulares, id., 21; 13 terneros buenos, id., 45.50; 5 terneros regulares, id., 29; 9 terneros buenos, id., 40; 8 vacas b. carne, id. 77.50; 10 vacas c. gorda, id., 86; 1 vaca especial, id., 128.50; 1 ternero bueno, Rivadavia, 41.50; 6 vacas c. gorda, id., 90.50; 6 vacas c. gorda, id., 90; 3 vacas m. gordas, id., 118; 5 vacas g. y c. gorda, id., 103; 3 vacas g. y c. gorda, Córdoba, 94; 5 vacas gordas, id., 113.50; 5 vacas gordas, id., 112.50; 8 vaquillonas m. especiales, id., 118.50; 1 vaquillona m. especial, id., 123; 2 vaquillonas b. carne, Pellegrini, 71; 1 novillo c. gorda, id., 124; 2 vacas especiales, id., 127; 1 vaca gorda, id., 109.50; 1 vaquillona gorda, id., 104; 5 novillos g. y c. gorda, id., 131; 88 novillos g. y c. gorda, id., 140; 1 vaca gorda, id., 108; 6 vacas gordas, Matanza, 107; 6 novillitos b. carne, id., 66.50; 6 novillitos b. carne, id., 56; 1 ternero gordo, G. Pinto, 63; 6 terneros buenos, id., 52.50; 5 terneros buenos, id., 58; 2 vaquillonas g. y c. gorda, id. 99; 12 vacas m. gordas, id., 116; 20 vacas g. y c. gorda, id., 103; 6 novillitos flacos, Lincoln, 39; 14 novillitos c. gorda, id., 78; 80 novillos especiales, G. Pinto, 179.50.

Solís Riveyro Hnos. y Cía.—
100 novillos criollos, flacos, Corrientes, 73; 253 novillos criollos flacos, id., 73.

Rodger y Cía. Gmo. H.—
3 vacas gordas, G. Pinto, 108; 18 vacas b. carne, id., 75; 19 vaquillonas b. carne, id., 62; 14 novillos c. gorda, id., 80.50; 88 novillos especiales, Bolívar, 178.

Videla Hnos. y Cía.—
73 vacas b. carne, S. Fe, 60; 4 terneros mamones, id. 10; 16 terneros mamones, id., 22.

VENTA DE CERDOS

Baiyo Lascurain y Etchegaray—
20 cerdos m. especiales, Viamonte, 0.35 el kilo; 46 cerdos m. especiales, id., 0.34; 60 cerdos especiales, Bolívar, 0.30.

Arzeno y Hno. F. L. B.—
60 cerdos m. especiales, 25 de Mayo, 0.34 1|2.

Cooperativa de Hacendados—
47 cerdos buenos, C. Casares, 0.29.

Córdoba e hijo Pedro—
102 cerdos especiales, Pehuajó, 0.32.

De Lellis y Fages Hnos.—
101 cerdos m. especiales, 25 de Mayo, 0.33 y 1|2; 25 cerdos m. especiales, Matanza, 0.33 y 1|2; 20 cerdos especiales, id., 0.32 1|2; 48 cerdos especiales id., 0.32; 20 cerdos especiales, Bolívar, 0.32 1|2.

Gioja y Etchart—
20 cerdos especiales, 9 de Julio, 030.

Lartigua y Cía. A.—
48 cerdos m. especiales, Caseros, 0.33.

Lalor Juan—
17 cerdos especiales, 9 de Julio, 0.32.

Lanusse Pedro y Antonio—
41 cerdos m. especiales, Pehuajó, 0.34; 20 cerdos especiales, 25 de Mayo, 0.30.

Méndez Hnos. y Cía.—
23 cerdos m. especiales, 9 de Julio, 0.34; 22 cerdos m. especiales, id., 0.34.

Salaberry y Berecetche—
50 cerdos m. especiales, Rivadavia, 0.34.

Accame y Bellini—
20 cerdos m. especiales, Lincoln, 0.35.

MERCADOS LANARES (TABLADA)

Al empezar hoy las operaciones en este mercado, se han mantenido los precios sumamente bajos de días anteriores, para todas las categorías de ganado.

Esta baja en los precios es causada por el poco interés con que operan los compradores y a la abundancia de las entradas diarias.

La entrada del día fué de 9081 animales, habiéndose vendido durante la mañana 10.626 cabezas, repartidas en esta forma:

La Plata Cold Storage 520, Las Palmas 1035, Compañía Sansinena 3414, La Blanca 409, Argentino Central 669, Armour 2046, y 2533 para los matarifes locales.

Los precios extremos de la mañana fueron los siguientes:

Capones para frigorífico, desde $ 11 a 15.80; íd. para matadero, de 16.30 a 23.10; ovejas para matadero, de 10.50 a 20.50; borregos para matadero, de 7.40 a 8.80; íd. para frigorífico, de 9 a 12.

VENTAS DE HOY

Linch y Cía. L.—
160 capones Frigorífico Calfucurá, $ 17.

Méndez y Cía. Jorge M.—
37 capones Matadero Los Pinos, $ 16; 13 capones Matadero íd., 18; 30 capones Matadero íd., 19.20.

Marraspín y Cía. Andrés—
55 ovejas Matadero Américh, $ 20; 107 ovejas Matadero íd., 17.50; 105 borregos pelados Frigorífico íd., 9.

Dubox y Rivera Ocantos—
91 capones Frigorífico S. Ignacio, $ 16.

Beazley Manuel y Rodolfo—
220 capones Frigorífico G. Madariaga, $ 17.80; 179 capones Frigorífico íd., 17.80.

Ardohain Miguel—
15 capones Frigorífico V. Dorna, $ 13.80; 75 capones invernada íd., 12.

Arizzi y Begue—
203 borregos pelados Agustoni, $ 9.50.

Alonso y Blaquier—
160 capones Frigorífico La Larga, $ 15.60.

Unzué Alzaga y Cía.—
118 capones Frigorífico Pizarro, $ 12.

Santamarina hijo—
121 capones Frigorífico Asturias, L 14.80.

García Anido S. J.—
142 capones Frigorífico F. Olavarría, $ 16.

Echeverría Juan S.—
65 borregos Frigorífico Pehuelches, $ 12; 60 borregos Frigorífico íd., 10; 24 borregos Matadero íd., 8.30.

De los Santos y Cía. José C.—
40 capones Frigorífico Balcarce, $ 21; 80 capones Frigorífico íd., 17.50; 56 ovejas Matadero íd., 18; 22 borregos Matadero íd., 9.80.

Anasagasti Juan—
84 borregos Frigorífico Pieres, $ 9.30.

Palacios Hermanos—
69 ovejas Matadero Trebolares, $ 10.80; 120 capones Frigorífico Las Toscas, 13; 34 borregos Frigorífico íd., 9.50; 40 borregos Matadero íd., 8.60; 117 ovejas Matadero T. Uriburu, 14.80.

Rubín Cesario, Zubiaurre y Cía.—
95 capones Frigorífico Bonifacio, $ 14.

Iraizoz Suc. de Martín—
172 capones Frigorífico Los Pinos, $ 15.70.

Peña y Cía. Julio L.—
90 capones Frigorífico Piñeyro, $ 14.80.

Mantel y Cía.—
270 capones Frigorífico Vitícola, $ 14; 190 borregos íd. Pehuelches, 13; 60 ovejas matadero Pehuajó, 11; 36 borregos Matadero íd., 7.50; 51 borregos Matadero íd., 9.

Bargo Lascurain y Etchegaray—
89 borregos Frigorífico Pigué, $ 10; 415 capones Frigorífico Piñeyro, 16.30; 29 capones Frigorífico Pigué, 14.50; 21 borregos Frigorífico íd., 11; 50 borregos Frigorífico íd., 10.

Lizarralde Hermanos—
16 capones Frigorífico S. Espíritu, $ 18.60; 27 capones Frigorífico íd., 16.10.

Goñi e hijos Ignacio—
100 borregos Frigorífico Pico, $ 9; 120 borregos Frigorífico íd., 8.80.

Mihura Hermanos—
35 capones Frigorífico Entre Ríos, $ 15; 70 ovejas Matadero íd., 17.60; [illegible] borregos Matadero íd., 14.50; 143 capones Frigorífico íd., 11.50; 136 capones Matadero íd., 10.

Estrugamou Fernando—
33 capones Matadero Passo, $ 17.80; 62 borregos Frigorífico íd., 10.50; 113 capones Frigorífico íd., 15.30.

Velaz y Cía. Angel—
160 ovejas Matadero La Cautiva, $ 10; 146 borregos Matadero íd., 9; 204 borregos Matadero íd., 8.40; 80 borregos Matadero íd., 7.40; 31 ovejas Matadero íd., 9.20.

Salaberry y Berecetche—
32 ovejas Matadero Piña, $ 20.50; 12 capones Matadero íd., 18.50; 57 capones Frigorífico Q. Quemu, 16.50; 85 borregos Frigorífico Olavarría, 10; 93 ovejas Matadero Del Valle, 13.70; 94 capones Frigorífico Madariaga, 15.20; 94 capones Frigorífico Saavedra, 14.50; 13 capones Frigorífico 8.60; 75 borregos Frigorífico íd. 8.60; 131 capones pelados Q. Quemu, 12.80; 112 ovejas peladas Matadero íd., 12.50; 356 borregos pelados Frigorífico, 10.50; 117 borregos Frigorífico Pigué, 10.30; 100 borregos Frigorífico íd., 11.70.

Chapar y Cía. Juan—
300 borregos Frigorífico Thompson, $ 12.20; 278 capones Frigorífico Nutrias, 15.20; 10 capones Matadero íd., 13; 37 ovejas Matadero T. Agosto, 15; 102 borregos Frigorífico íd., 10; 84 borregos Frigorífico íd., 12.50.

Rodger Guillermo H.—
135 capones Frigorífico Torrecita, $ 15.80.

Lanusse Pedro y Antonio—
20 capones Matadero Passo, $ 19.50; 118 borregos Frigorífico C. Salas, 15.50; 20 borregos Frigorífico íd., 13.80; 50 capones Frigorífico íd., 13.80; 85 borregos íd., íd., 12.50; 110 capones Frigorífico Napostá, 10.50; 65 capones Frigorífico Saavedra, 12.40; 29 borregos Frigorífico íd., 10; 359 capones Frigorífico Calfucurá, 17.20; 287 capones Frigorífico Z. V. Dorna, 14.20; 28 ovejas Matadero F. Olavarría, 17; 50 capones Frigorífico íd., 12.50; 74 borregos Matadero íd., 9.60; 130 capones Frigorífico Rivadavia, 15.80.

ADUANA

RECAUDACION

La aduana de la capital recaudó desde el 1.o de enero hasta la fecha por derechos de importación, almacenaje, eslingaje, sellos y adicionales, pesos 45.290.831.03 curso legal.

Diferencia a favor del corriente año, pesos 6.846.577.94 curso legal.

EXPORTACION DE PRODUCTOS DEL PAIS

Se han exportado en el día de ayer por el puerto de la capital los siguientes productos:

Para Montevideo: 28.000 kilos papas; 37.000 kilos pasto; 16.000 kilos harina.

Para Río de Janeiro: 128.500 kilos harina; 54.000 kilos papas; 61.400 kilos pasto.

Para Burdeos: 481.800 kilos cuartos vacunos congelados; 128.000 kilos carne vacuna congelada; 741.300 kilos lana; 800.000 kilos maíz.

Para Marsella: 485.700 kilos avena; 1.200.000 kilos maíz.

Para Liverpool: 348.000 kilos lana; 387 900 kilos reses carneros congelados.

Para Amsterdam: 129.300 kilos sebo; 560.000 kilos lino.

Para Londres: 210.000 kilos reses carneros congelados; 740.000 kilos cuartos vacunos congelados; 81.500 kilos manteca.

Para Nueva York: 800.700 kilos lino; 123.400 kilos lana; 86.400 kilos cueros vacunos secos; 144.780 kilos cueros vacunos salados.

MARÍTIMAS

Marea y viento

Desde las 6 hasta las 9 a. m. de hoy, según el semáforo del Riachuelo:

6 a. m., 19 pies; viento S. S. O.
7 a. m., 18 pies, 8 pulgadas; viento S. S. O.
8 a. m., 18 pies, 8 pulgadas; viento S. S. O.
9 a. m., 19 pies; viento S. S. O.

CASA VACCARO

ESTABLECIDA EN EL AÑO 1885

Para el Cambio General de Moneda y la compra y venta de Acciones y Títulos de renta Nacionales, Provinciales y Extranjeros, esta casa más recomendada de la República.

SEVERO VACCARO

AV. DE MAYO 646 - Buenos Aires

Vapores esperados

Nacional Roma, de Puetro Madryn en la dársena sud con pasajeros y carga.

Id. Malvinas, de San Francisco en el dique 1 con frutas.

Id. Vaquillona, de Paranaguá en el dique 1 con carga.

Británico Horatius, de Liverpool, en el dique 4 con carga.

Id. Star of Ireland, de La Plata, en el dock sud a completar.

Nacional Unión, de Bahía Blanca, en la dársena sud con carga.

Británico Givent de Newport News, en la dársena sud con carbón.

Vapores a salir

Francés Sequana, de la dársesa norte para Burdeos con pasajeros.

Italiano Vittorio, del dique 3 para Bahía Blanca a cargar.

Francés Amiral R. de Genouilly, del dique 1 para Havre con carga.

Vapores de los ríos

Llegaron: Ciudad de Buenos Aires, de Montevideo, Golondrina, de Gualeguaych_.

Salen: Formosa, para Asunción y escalas, salió a las 10 a. m.

Helios, para Salto y escalas, salió a las 3 p. m.

Ciudad de Buenos Aires, a las 10 p. m. para Montevideo.

Mañana llegará de Asunción y escalas, el vapor Bruselas.

Línea de la costa sud

Asturiano, en Punta Arenas.
Pellegrini, en San Antonio.
Atlántico, salió el 7 de Coronel para P. Arenas.
Argentino, de ésta para P. Arenas, llegó ayer a Comodoro Rivadavia.
Presidente Quintana, de ésta llegó el 6 a Comodoro Rivadavia.
Presidente Mitre, en ésta, saldrá el 17 para Río Gallegos.
Roma, de Madryn, llegó hoy a ésta.
Camarones, de Río Gallegos para ésta, llegó hoy a Deseado.
Unión, de Patagones, llegará hoy a ésta

Línea del Brasil

Novillo, salió ayer de Paranaguá para ésta.
Dalmata, salió el 8 de ésta para Santos.
Libertad, salió el 10 de Rosario para Santos.
Brsail, de ésta para Porto Alegre, llegó el 5 a Río Grande.
Vaquillona, de Paranaguá llegará hoy.
Pomona, salió el 8 de ésta para Porto Alegre.
Juanita, de Río Janeiro llegó ayer a ésta.
Independencia, salió el 10 de Paranaguá para ésta.
Toro, de Porto Alegre para ésta, salió ayer de Río Grande.
Porvenir, salió el 8 de Rosario para Santos.
Benjamín, salió ayer de Bahía Blanca para Santos.

POSICION DE LOS VAPORES DE PASAJEROS

De la Mala Real Inglesa

Araguaya, salió el 3 de ésta para Liverpool.
Amazón, en Liverpool.
Demerara, de Liverpool para ésta, salió el 11 de Río de Janeiro, llegará el 16.
Desna, salió el 22 de La Plata para Liverpool.
Darro, llegó el 9 a Liverpool.
Deseado, en Liverpool.
Drina, salió el 26 de Liverpool para ésta.

De Lamport y Holt

Byrón, salió el 3 de Nueva York para ésta.
Vasari, en Nueva York.
Vauban, en ésta saldrá el 22 para Nueva York.
Vestris, en Nueva York.
Verdi, en Nueva York.
Voltaire, en ésta.

De la Nelson Line

Highland Piper, de Londres, llegó ayer a ésta.
Highland Rover, de Londres para ésta, salió el 5 de La Coruña.
Highland Pride, salió el 8 de Londres para ésta.
Highland Loch, salió el 17 de La Plata para Londres.
Highland Laddie, salió el 24 de La Plata para Londres.
Highland Glen, salió el 30 de La Plata para Londres.
Highland Corrie, salió el 6 de La Plata para Londres.
Highland Scot, salió el 25 de Londres para ésta.

Del Lloyd Real Holandés

Frisia, en Amsterdam, saldrá el 19 de Julio para ésta.
Hollandia, en Amsterdam, saldrá el 21 de Junio para ésta.
Gelria, en Amsterdam.
Zeelandia, de Amsterdam para ésta, salió el 3 de Vigo.

De la Sud Atlantique

Sequana, salió hoy de ésta para Burdeos.
Garonna, de ésta para Burdeos, salió el 26 de Río de Janeiro.
Samara, en Burdeos.
Liger, en ésta: saldrá el 17 para Burdeos.
Flandre, en Burdeos.

De los Transportes Marítimos

Pampa, salió el 10 de ésta para Marsella.

De la Trasatlántica Española

León XIII, salió ayer de ésta para Bilbao.
P. de Satrústegui, de ésta para Bilbao, salió el 30 de Río de Janeiro.
Reina Victoria Eugenia, de ésta para Barcelona, pasó el 6 a las 8 a. m. por Cabo Frío.
Infanta Isabel de Borbón, dde Barcelona para ésta, sal;ó el 7 de Cádiz.

De la línea Pinillos

Valbanera, de Barcelona para ésta, salió el 27 de Cádiz.
Catalina, de ésta para Barcelona, salió el 3 de Santos.
Balmes, de ésta para Barcelona, salió el 22 de Santos.

Del Lloyd Sabaudo

Tomaso di Savoia, salió el 24 de ésta para Génova.

De la Ligure Brasiliana

Garibaldi, de Génova para ésta, pasó el 3 por Gibraltar.
Cavour, salió el 31 de ésta para Génova.

Del Lloyd Italiano

Indiana, en viaje de Génova para ésta.

Entradas y salidas de buques de Ultramar habidas en el puerto de la capital, desde las 8 a. m. de ayer hasta las 8 a. m. de hoy

Entradas: Vapor nacional Juanita, íd. británico Holmsloch, íd. íd. Australier, íd. íd. Hellenes, íd. íd. Highland Piper, fragata noruega Asgerd.

Salidas: vapor español León XIII, íd. británico Sava, íd. norteamericano Pleiades.

Movimiento habido en el puerto de la capital en el día de ayer

Descargaron en dársenas y diques, 17 vapores; Riachuelo, 9 vapores.

Cargaron en dársenas y diques, 20 vapores; Riachuelo, 4 vapores.

Giros otorgados

Malvinas, dique 2, sección 1.a a descargar, 2 días.
Toro, dique 4, sección 5.a a descargar, 2 días.
Voltaire, dársena norte, sección 1.a a mbarcar, 3 días.
Euclid, dique 4, parte Este, Plazoleta a cargar, 4 días.
Rossum, dársena sud, parte Este a descargar, 4 días.
Asgerd, dock sud a descargar, 9 días.
Carl, dársena sud, parte Este a descargar, 12 días.
Kelvindale, dqiue 2, elevadores a cargar, 3 días.
Singapore, Barracas, frente a Campanita a descargar, 8 días.
Minerva, Mercado Central de Frutos, a descargar, 8 días.
Quequen, dique 2, parte Este a cargar, 2 días.
Paraná, Barracas, frente a Cámera a descargar, 5 días.
Tasenaga, Barracas, frente a Gagliolo a descargar, 5 días.
M. Fluminense, dique 3, parte Este, 7 días
Gwent, dársena sud, parte Este frente al F. C. P. a descargar, 12 días.
Roca, Mercado Central d eFrutos a descargar, 5 días.
Inta, Boca, sección removido a descargar, 2 días.

Vapores con correspondencia a salir

Junio 19: Británico Demerara, llevará correspondencia para Brasil, Dinamarca, Suecia, Noruega, Rusia, Holanda, Suiza, Grecia, Egipto, Italia, España, Portugal, Francia, Bélgica y Gran Bretaña, franqueo simple hasta las 8 a. m. sin alcance.

Vapores con correspondencia a llegar

Junio 16: Id. Demerara, distribuirá correspondencia de Europa y Brasil hasta el 20 de mayo.

REMATES

EMILIO BERTOLOTTO

PROPIEDAD EN PUERTO BORGHI, DEpartamento San Lorenzo, provincia Santa Fe. Por disposición del señor juez de primera instancia en lo civil de la primera Nominación, doctor E. Zenón González, el secretario que suscribe hace saber: Que en el exhorto recibido del señor juez de primera instancia en lo civil de la capital federal, doctor César A. Campos, en los autos Juan Barindelli y Antonio Pini, contra José Félix Ladous, sobre crédito hipotecario, se ha dispuesto que el martillero señor Emilio Bertolotto, proceda a la venta en subasta pública de la propiedad siguiente: Un terreno con lo en él edificado, clavado y plantado, señalado con el número veintidós de la manzana número uno, del plano del puerto Borghi, departamento San Lorenzo de esta provincia, compuesto de diez metros cuarenta y cinco centímetros de frente al norte, por sesenta y dos metros setenta centímetros de fondo. Lindando por el norte con calle pública, por el sur con el lote número trece, por el este con el lote número veintiuno y por el oeste con los lotes uno al seis. La subasta tendrá lugar el jueves quince de junio a las diez de la mañana sobre la misma propiedad. Servirá de base para la venta la suma de cuatro mil sesenta pesos nacionales y de donde deberán partir las ofertas. Más datos y referencias al juzgado exhortante, secretaría de Horacio H. Dobranich. El comprador entregará el ocho por ciento de seña y 2 por ciento de comisión.— Secretaría.—Rosario, mayo 24 de 1916.

Pascual Sosa Yañiz, secretario.

1|30 v. Junio 15

PROPIEDAD EN PUERTO BORGHI, DEPARtamento San Lorenzo, provincia Santa Fe. — Por disposición del señor juez de primera instancia en lo civil de la primera nominación, doctor E. Zenon González, el secretario que suscribe hace saber: Que en el exhorto recibido del señor juez de primera instancia en lo civil de la capital federal, doctor César A. Campos, librado en los autos seguidos por los señores Juan Barindelli y Antonio Pini contra José Bertrand Lespez, sobre crédito hipotecario, se ha dispuesto que el martillero señor Emilio Bertolotto, proceda a la venta en subasta pública de la propiedad siguiente: Un terreno con lo edificado, clavado y plantado, situado en Puerto Borghi, departamento San Lorenzo de esta provincia, señalado con el número veintiuno, de la manzana número uno, compuesto de diez metros cuarenta y cinco centímetros de frente al norte, por sesenta y dos metros setenta de fondo. Lindando por el norte con calle pública; por el sur con lote número catorce; por el este con el lote número veinte y por el oeste con el lote número veintidós. La subasta tendrá lugar el jueves quince de junio a las diez de la mañana sobre la misma propiedad. Servirá de base para la venta la suma de cuatro mil sesenta pesos nacionales y de donde deberán partir las ofertas. Más datos y referencias al juzgado exhortante, secretaría de Horacio H. Dobranich. El comprador entregará el ocho por ciento de seña y el 2 o|o de comisión. Secretaría.—Rosario, Mayo 24 de 1916.

Pascual Sosa Yañiz, secretario.

1|31 v. Junio 15

Banco Hipotecario Nacional

SUCURSAL MENDOZA

POR EJECUCION JUDICIAL. — PROPIEDAD rural en el departamento de Godoy Cruz, distrito La Corredilla, con superficie de 74 hectáreas. — Préstamo N.o H.o 676|26.454, serie K., de $ 110.000. — El Banco Hipotecario Nacional rematará en el local de su sucursal en la ciudad de Mendoza, establecida en la calle Rivadavia N.o 165, el día **JUEVES VEINTE Y DOS DE JUNIO DE MIL NOVECIENTOS DIEZ Y SEIS, A LAS TRES DE LA TARDE,** una propiedad ubicada en el departamento de Godoy Cruz, distrito de La Corredilla, con superficie de 74 hectáreas, todo plantado de viña francesa frutal, conteniendo además una casa habitación compuesta de 8 piezas principales y demás dependencias y otras construcciones, lindando: al norte, calle pública frente a Juan Sarramea; al sur, calle pública frente a Nestor A. Pontis y otros; al este, también calle pública frente al establecimiento La Germania, antes Carlos Delavalle, y al oeste igualmente calle pública frente a Rosario Puebla y otros.

BASE DE VENTA $ 118.500

El comprador continuará haciendo el servicio de la hipoteca originaria de $ 110.000 que reconoce la propiedad, reducida hay a $ 95.950, con 438 milésimos y abonará en dinero el exceso sobre esta suma hasta el precio de compra. Los títulos pueden ser examinados en la oficina del Banco antes del remate. Verificado éste, no habrá lugar a reclamo. Seña 5 o|o y comisión 1 o|o que serán exigidas en efectivo en el acto del remate, el que se efectúa con sujeción con lo dispuesto en las leyes vigentes números 8172 y 9155. Por informes ocurrir al Banco Hipotecario Nacional (25 de Mayo N.o 245, capital federal, o a su sucursal en Mendoza.— Aviso iniciado en LA EPOCA el 6 de junio de 1916.

1|72 v. 22 junio

CAPITAL

CASA CALLE RIVADAVIA N.o 10073, ENTRE las de Ruiz de los Llanos y Cortina. N.° H.° 12.390. serie C. H. A. 6 o|o.

El Banco Hipotecario Nacional rematará en su local el **Miércoles 21 de Junio de 1916, a la 1, p. m.,** una casa ubicada en la calle Rivadavia número 10073. Edificio consta de un comedor, cinco habitaciones, cocina, w. c., etc. Terreno mide: 8.66 metros de frente al S., igual extensión en el contrafrente al N., 34.41 metros de fondo en el costado O., y 34.50 metros en el del E.

BASE DE VENTA $ 15.000

El comprador continuará haciendo el servicio de la hipoteca originaria de $ 9.500, que reconoce la propiedad, reducida hoy a 9.017 con 442 milésimos y abonará en dinero el exceso sobre esta suma hasta el precio de compra. Los títulos pueden ser examinados en la oficina del Banco antes del remate. Verificado éste no habrá lugar a reclamo. Seña 5 o|o. Comisión 1 o|o en dinero efectivo. Este remate se efectúa con sujeción a lo dispuesto en las leyes vigentes números 8172 y 9155. Por informes ocurrir al Banco Hipotecario Nacional.

Aviso iniciado en LA EPOCA el 5 de junio de 1916.

1|61 v. 21 junio

CAPITAL

POR EJECUCION JUDICIAL. — CHALET calle Avenida Constituyentes s|n., entre las de Pirán y Núñez. N.° H.° 12650. Serie C. H. A. 6 o|o.

El Banco Hipotecario Nacional rematará en su local el **VIERNES 23 DE JUNIO DE 1916, A LA 1 P. M.,** un chalet ubicado en la calle Avenida Constituyentes s|n., entre las de Pirán y Núñez, conocida por el nombre de "Chalet Mazziotti". Edificio consta de vestíbulo, antesala, comedor, sala, dos dormitorios, baño, dos piezas en altos, w. c., cocina en entresuelo, etc. En cuerpo aparte a un costado tiene una habitación, cocina, w. c. y en altos una pieza de servicio. En los fondos una cochera, baño, un pequeño cuarto y en altos dos habitaciones, etc. Terreno compuesto de seis lotes, a saber: Lote 30, con frente a la calle Pirán, mide: 8.66 metros de frente al S. E., 9.64 metros en el contrafrente al N. O., 48.20 metros en el costado N.E., y 43.97 metros en el del S. E. Los lotes 34 al 38 con frente a la Avenida Constituyentes. Lote 34 mide: 8.66 metros de frente al S., 9.74 metros en el contrafrente al N. E., 34.46 metros en el costado E., 38.69 metros en el costado O. Los lotes 35 y 36 miden: 17.32 metros de frente al S., 19.28 metros en el contrafrente al N. E., 48.33 metros en el costado E., y 56.79 metros en el costado O. Lote 37, mide: 8.66 metros de frente al S., 9.64 metros en el contrafrente al N. E., 47.15 metros en el costado E., y 51.38 metros en el costado O. Lote 38, mide: 8.66 metros de frente al S., 9.64 metros en el contrafrente al N. E., 32.10 metros de fondo en el costado E., y 36.36 metros en el costado O.

BASE DE VENTA: $ 32.500

El comprador continuará haciendo el servicio de la hipoteca originaria de $ 28.000, que reconoce la propiedad, reducida hoy a $ 26.577 con 725 milésimos y abonará en dinero el exceso sobre esta suma hasta el precio de compra. Los títulos pueden ser examinados en la oficina del Banco antes del remate. Verificado éste no habrá lugar a reclamo. Seña 5 o|o. Comisión 1 o|o en dinero efectivo. Este remate se efectúa con sujeción a lo dispuesto en las leyes vigentes números 8172 y 9155. Por informes, ocurrir al Banco Hipotecario Nacional.

Aviso iniciado en LA EPOCA el 7 de junio de 1916.

1|74 v. 23 junio.

CAPITAL

FINCA. — CALLE INDEPENDENCIA N.os 1732|38|42, entre las de Solis y Entre Ríos. N.o H.o 8832. Serie C. H. A. 6 o|o.—El Banco Hipotecario Nacional rematará en su local el **Lunes 26 de Junio de 1916, a las 2 p. m.,** una finca ubicada en la calle Independencia números 1732|38|42 (antes N.o 690), entre las de Solis y Entre Ríos. —Edificio consta de subsuelo, planta baja, planta alta y mansard con la siguiente distribución: **SUBSUELO,** consta de dos piezas y un corredor que va hasta el sótano del comedor de la planta baja; **PLANTA BAJA,** por el N.o 1783 hall, dos salas, seis habitaciones, comedor, dos piezas, cocina, dos baños, w. c., y en altos una pieza de servicio, etc.; **PLANTA ALTA,** se compone de dos casas por Independencia N.o 1732, caja de escalera, hall, vestíbulo, escritorio, sala, tres habitaciones, comedor, una pieza, baño, cocina, w. c. y en altos una pieza de servicio; por Independencia 1742 igual distribución que la anterior; **MANSARD,** cada una de estas dos últimas casas de la planta baja tiene una mansard compuesto de hall, tres piezas y patio con salida a la azotea. — Terreno mide: 13 metros 756 milímetros de frente al N. por 43.13 metros de fondo o lo más o menos que resulte.

BASE DE VENTA $ 110.000

El comprador continuará haciendo el servicio de la hipoteca originaria de $ 95.000 que reconoce la propiedad, reducida hoy a $ 89.554, con 657 milésimos y abonará en dinero el exceso sobre esta suma hasta el precio de compra. Los títulos pueden ser examinados en la oficina del Banco antes del remate. Verificado éste no habrá lugar a reclamo. Seña 5 o|o. Comisión 1 o|o en dinero efectivo. Este remate se efectúa con sujeción a lo dispuesto en las leyes vigentes números 8172 y 9155. Por informes, ocurrir al Banco Hipotecario Nacional.

Aviso iniciado en LA EPOCA el 9 de junio de 1916.

1|83 v. junio 26

SUCURSAL TUCUMAN

POR EJECUCION JUDICIAL. — CAMPO en el 1er. distrito del departamento de Chicligasta, con superficie de 1186 hectáreas, 2658 metros cuadrados.

Préstamo N.o H.o 63|11596. Serie C. H. A. 6 o|o de $ 24.000.

El Banco Hipotecario Nacional rematará en el local de su sucursal en la ciudad de Tucumán, establecida en la calle 24 de Septiembre número 740, el día **MARTES VEINTE Y SIETE DE JUNIO DE MIL NOVECIENTOS DIEZ Y SEIS, A LAS DOS DE LA TARDE, UNA** estancia denominada "Chimpana" con todo lo edificado, cercado y plantado, ubicada en el 1er. distrito del departamento de Chicligasta, compuesta de una superficie de 1186 hectáreas 2658 metros cuadrados; lindando al norte y este con el río Salí; al sur, con el río de Medinas y al oeste con propiedad de don Miguel Ruiz, hoy de Werter Roldán.

BASE DE VENTA: $ 28.400

El comprador continuará haciendo el servicio de la hipoteca originaria de $ 24.000, que reconoce la propiedad, reducida hoy a $ 22.780 con 907 milésimos y abonará en dinero el exceso sobre esta suma hasta el precio de compra. Los títulos pueden ser examinados en la oficina del Banco antes del remate. Verificado éste, no habrá lugar a reclamo. Seña 5 o|o y comisión 1 o|o, que serán exigidas en efectivo en el acto del remate, el que se efectúa con sujeción a lo dispuesto en las leyes vigentes números 8172 y 9155. Por informes ocurrir al Banco Hipotecario Nacional (25 de Mayo número 245, capital federal) o a su sucursal en Tucumán.

Aviso iniciado en LA EPOCA, el 10 de junio de 1916.

1|86 v. 27 junio.

PEDRO Y ANTONIO LANUSSE

En Río Cuarto

(F. C. C. A. y P.)

1255 VACUNOS 1255

EN SU MAYOR PARTE GORDOS

El miércoles 14 de junio

A LA 1 DE LA TARDE

EN LAS INSTALACIONES DEL SEÑOR ELIA Moyano, con las haciendas a la vista perfectamente clasificadas en lotes y de acuerdo con el siguiente detalle:

160 novillos mestizos Durham, de 2 1|2 y 3 años, gordos.
120 íd. íd. íd. de 1 1|2 y 2 años, gordos.
250 íd. cuarterones de 3 y 4 años, gordos.
150 novillitos mestizos Durham, gordos de dos marcas.
315 vacas mestizas Durham, gordas en lotes
165 íd. cuarteronas y criollas, gordas.
35 íd. al corte, buena clase y estado.
40 vaquillonas mestizas Durham de 1 1|2 y 2 años, buen estado, una marca.
20 bueyes y torunos gordos.

Comisión, 2 por ciento a cargo de los compradores y 2 por ciento a cargo de los vendedores. Por datos o pedidos de local, dirigirse al señor Rufino V. Pereyra. —, Pedro y Antonio Lanusse, Belgrano 836.

1|88-v-13 junio

Rodolfo Guillón y Cía.

15.000 VACUNOS DURHAM — NUESTROS próximos remates por orden de fechas:

Junio — Sábado 17 — 5o. remate-feria en Carlos Casares. 1.500 novillos y vacas.

Domingo 25 — Remate especial en 9 de Julio, 2.000 novillos y vacas.

Julio — Domingo 2 — 19o. remate-feria en Trenque Lauquen. 4000 vacunos Durham.

Domingo 16 — 70o. gran remate-feria en Pehuajó. 4.000 novillos y vacas.

Domingo 30 — 16o. liquidación de haciendas en R. Salazar. 3.500 vacunos gran clase Durham.

1|87-v-17 junio

1.500 NOVILLOS Y VACAS EN CARLOS CAsares — Haciendas para cría e invernada de alta mestización y en especial estado, consignadas por los principales establecimientos del partido y que realizaremos en nuestro 5o. remate-feria a efectuarse en las instalaciones distintas diez cuadras de la estación.

El **sábado 17 de junio,** a la 1 de la tarde, con las haciendas a la vista debidamente clasificadas y de acuerdo al detalle siguiente:

150 novillos de 3 años, muy buena clase, carne buena y carne gorda.
250 novillos de 2 1|2 años, gran clase, especial estado, dos marcas.
280 novillos de 2 1|2 años alta mestización y estado, tres marcas.
220 novillos de 2 años, especiales en clase, gran estado, mochos, dos marcas.
120 novillos de 1 1|2 años, muy buena clase especial estado.
100 novillitos de año, gran desarrollo, buena clase, marca líquida.
80 vacas gordas, para frigorífico y mataderos, buena clase.
100 vacas con 50 terneros grandes y gordos, buena clase.
100 vacas secas, muy buena clase y estado, servidas.
130 vaquillonas de 2 y 3 años, especiales en clase y servidas.

Trenes — Once-Carlos Casares: Los interesados que concurran desde la capital tienen que tomar el tren que sale del Once el viernes 16, a las 9 p. m.; ese tren pasa por Mercedes, a las 11.06 p. m.; por Chivilcoy Sur, a las 12.20 a. m.; por Bragado, 1.34; por 9 de Julio, 2.52 a. m., y llega a Carlos Casares a las 4.11 a. m., donde quedarán los coches-dormitorios para regresar por el nocturno que sale ese mismo día a las 12.04 a. m. y llega a Once el domingo 18, a las 7.5 a. m.

Trenque Lauquen-Carlos Casares: Tienen tren el día de la venta, que sale de Trenque Lauquen a las 6.35, pasa por Pehuajó a las 8.20, llegando a Carlos Casares a las 9.34 a. m.

Toay-Carlos Casares: Tienen tren la víspera del remate, que sale de Toay a las 4.50 p. m., ese tren pasa por Catriló a las 6.41, por Pellegrini 7.27, por Trenque Lauquen 8.33, por Pehuajó 10.35 p. m., llegando a las 12 m. a Carlos Casares.

Más datos y pedidos de local a nuestros escritorios en Carlos Casares, o en nuestras sucursales en Pehuajó, T. Lauquen y Salazar, o en Buenos Aires, Suipacha 137.— Rodolfo Guillón y Cía.

1|78-v. 16 junio

EN HUINCA RENANCO

(F. C. P.)

1630 vacunos **1630**

2700 lanares **2700**

700 yeguarizos **700**

10 toros **10**

El SABADO 17 DE JUNIO

A LA UNA P. M.

con las haciendas a la vista, perfectamente clasificadas en lotes y de acuerdo con el siguiente detalle:

100 novillos mestizos Durham, 2 1|2 y 3 años, tipo frigorífico; 200 novillos mestizos Durham, 2 y 3 años, gran clase y estado; 150 novillos mestizos Durham, 2 y 2 1|2 años, gran clase; 150 novillos, 1 1|2 a 2 años, gran clase; 60 novillos mestizos Durham, 1 año, buen estado; 300 vacas mestizas Durham, 1 marca, servidas; 150 vacas mestizas Durham, gordas; 250 terneros, gran clase Durham, 9 y 10 meses; 250 terneras mestizas Durham, 9 y 10 meses; 20 bueyes y torunos gordos; 10 toros Durham. Hacienda lanar: 2500 capones Lincoln definido y 200 ovejas para consumo. Hacienda yeguariza: 700 potros, caballos y yeguas de tiro pesado y liviano, procedentes de tres establecimientos de la zona. El remate de los útiles y enseres del establecimiento "El 24", que teníamos anunciado para el mismo día, hemos resuelto postergarlo hasta otra oportunidad.

Comisión 2 o|o a cargo de los compradores y 2 o|o a cargo de los vendedores en haciendas generales y 3 o|o a cada parte en reproductores y yeguarizos.

Por datos a nuestros escritorios en Buenos Aires o en H. Renancó a los señores Casenave Hnos.—Pedro y Antonio Lanusse, Belgrano 36.

1 109 v. j. 16.

Salaberry y Bercetche

Liquidación definitiva de las haciendas, útiles y enseres del establecimiento "La Unión", situado a tres leguas de Cañada de Gómez, F. C. C. A., por haberse arrendado el campo.

EL JUEVES 15 DE JUNIO, a la 1 P. M., EN el mismo establecimiento, por cuenta y orden del doctor Ricardo Andino. La venta comprende 2050 vacunos Durham, en gran estado; 1500 lanares y 350 yeguarizos. Oportunamente publicaremos el detalle completo y horario de trenes. Comisión 4 o|o en el vacuno y lanar. 6 o|o en el yeguarizo y 10 o|o en los útiles y enseres, a cargo de los compradores. Informes en nuestras casas, Defensa 188, Buenos Aires, y Córdoba 951, Rosario.

v. junio 14

Exposición Rosario: A celebrarse en el local de la Sociedad Rural del Rosario en los días 30 de julio al 2 de agosto próximos.

PONEMOS EN CONOCIMIENTO DE LOS SEñores expositores que recibiremos a nuestra consignación los productos que se nos confíen a venta o premio, con destino a esa exposición, debiéndosenos remitir las notas de inscripción antes del 15 de junio corriente por ser esa la fecha en que quedarán cerradas las anotaciones. Pueden solicitarse reglamentos, programas y notas de inscripción en nuestras casas, Defensa 188, Buenos Aires, y Córdoba 951, Rosario.

v. junio 14

EDICTOS JUDICIALES

El señor juez de 1.a instancia en lo civil de la Capital de la República, doctor don Roberto Repetto, ha dispuesto se cite, llame y emplace por el término de treinta días, contados desde la primera publicación del presente, a todos los que se consideren con derecho a los bienes dejados por don SANTIAGO ARMANDO JEANNE, y doña MARIA VIRGINIA FRANCISCA FREMIN DE JEANNE, ya sean como herederos o acreedores, para que dentro de dicho término comparezcan a deducir sus acciones en forma, por ante su juzgado y secretaría del que suscribe, bajo apercibimiento de lo que hubiere lugar por derecho.

Buenos Aires, 26 de abril de 1916.—Nicolás González Iramain, secretario. 932 v. Junio 15.

El señor juez de 1.a instancia en lo civil de la Capital de la República, doctor don Roberto Repetto, ha dispuesto se cite, llame y emplace por el término de treinta días, contados desde la primera publicación del presente, a todos los que se consideren con derecho a los bienes dejados por doña SAFFO o PAULINA LASTENIA SAFFO STRUZZI DE GALLARDO, ya sean como herederos o acreedores, para que dentro de dicho término comparezcan a deducir sus acciones en forma, por ante su juzgado y secretaría del que suscribe, bajo apercibimiento de lo que hubiere lugar por derecho.

Buenos Aires, mayo 3 de 1916. — Eduardo Rojas, secretario. 939 v. Junio 16.

El señor juez de 1.a instancia en lo civil de la Capital de la República, doctor don Roberto Repetto, ha dispuesto se cite, llame y emplace por el término de treinta días, contados desde la primera publicación del presente, a todos los que se consideren con derecho a los bienes dejados por don JUAN BAUTISTA o JUAN GIAMBRONI, MARIA ASUNCION ANA o ANA BARATTA DE GIAMBRONI, JUAN PEDRO o JUAN GIAMBRONI y LUISA VICENTE CELESTE o LUISA GIAMBRONI DE LOBRANDO, ya sean como herederos o acreedores, para que dentro de dicho término comparezcan a deducir sus acciones en forma, por ante su juzgado y secretaría del que suscribe, bajo apercibimiento de lo que hubiere lugar por derecho.

Buenos Aires, mayo 2 de 1916. — Eduardo Rojas, secretario. 946 v. 17 Junio.

Por disposición del señor juez de 1.a instancia en lo civil de la Capital Federal, doctor Fernando Klappenbach, se cita, llama y emplaza por el término de treinta días a contar desde la primera publicación del presente, a todos los que se consideren con derecho a los bienes dejados por fallecimiento de don JUAN EMILIO VULPONI, ya sean como herederos o acreedores, para que, dentro de dicho término, comparezcan por ante su juzgado y secretaría del que suscribe, a deducir sus acciones en forma, bajo apercibimiento de lo que hubiere lugar por derecho.

Buenos Aires, 11 de mayo de 1916. — C. F. Ayarragaray, secretario. 943 v. Junio 17.

El señor juez de 1.a instancia en lo civil de la Capital de la República, doctor don Roberto Repetto, ha dispuesto se cite, llame y emplace por el término de treinta días, contados desde la primera publicación del presente, a todos los que se consideren con derecho a los bienes dejados por don PEDRO VIDART ya sean como herederos o acreedores, para que dentro de dicho término comparezcan a deducir sus acciones en forma, por ante su juzgado y secretaría del que suscribe, bajo apercibimiento de lo que hubiere lugar por derecho.

Buenos Aires, mayo 8 de 1916. — José A. Quirno Costa, secretario. 959 v. Junio 20.

Por disposición del señor juez de primera instancia en lo civil, doctor Julián V. Pera, se hace saber a los acreedores del concurso formado a don MAXIMO CASA que se ha fijado el término de treinta días para que presenten al síndico, doctor Albino Pugnalin, con domicilio en la calle Bartolomé Mitre 311, los títulos justificativos de sus respectivos créditos.

Buenos Aires, mayo 15 de 1916. — Enrique Aranda, secretario. 957 v. 20 Junio.

El señor juez de 1a. instancia en lo civil de la Capital de la República, doctor don Roberto Repetto, ha dispuesto se cite, llame y emplace por el término de treinta días, contados desde la primera publicación del presente, a todos los que se consideren con derecho a los bienes dejados por don LORENZO FERROS, ya sean como herederos o acreedores, para que dentro de dicho término comparezcan a deducir sus acciones en forma, por ante su juzgado y secretaría del que suscribe, bajo apercibimiento de lo que hubiere lugar por derecho.

Buenos Aires, 16 de mayo de 1916. — N. González Iramain, secretario. 974 v. Junio 22.

Por disposición del señor juez de 1.a instancia en lo civil de la Capital Federal, doctor don César A. Campos se cita, llama y emplaza por el término de treinta días, a contar desde la primera publicación del presente, a todos los que se consideren con derecho a los bienes dejados por fallecimiento de don JOSE ANTONIO LAGOS y doña LUISA CARRERA, ya sean como herederos o acreedores, para que dentro de dicho término, comparezcan por ante su juzgado y secretaría del que suscribe, a deducir sus acciones en forma, bajo apercibimiento de lo que hubiere lugar por derecho.

Buenos Aires, 15 de mayo de 1916. — P. A. S. Gabriel Fernández. 975 v. 22 Junio.

El señor juez de 1.a instancia en lo civil de la Capital de la República, doctor don Roberto Repetto, ha dispuesto se cite, llame y emplace por el término de treinta días, contados desde la primera publicación del presente, a todos los que se consideren con derecho a los bienes dejados por don JOSE o JOSE MARCOS RIZZO, ya sean como herederos o acreedores, para que dentro de dicho término comparezcan a deducir sus acciones en forma, por ante su juzgado y secretaría del que suscribe, bajo apercibimiento de lo que hubiere lugar por derecho.

Buenos Aires, mayo 17 de 1916. — Leocadio Paz, secretario. 994 v. Junio 27.

El señor juez de 1.a instancia en lo civil de la Capital de la República, doctor don Roberto Repetto, ha dispuesto se cite, llame y emplace por el término de treinta días, contados desde la primera publicación del presente, a todos los que se consideren con derecho a los bienes dejados por don DIEGO ARTURO KAVANAGH, ya sean como herederos o acreedores, para que dentro de dicho término comparezcan a deducir sus acciones en forma, por ante su juzgado y secretaría del que suscribe, bajo apercibimiento de lo que hubiere lugar por derecho.

Buenos Aires, mayo 20 de 1916. — Carlos C. Marín, secretario. 1005 v. Junio 29.

El señor juez de 1.a instancia en lo civil de la Capital de la República, doctor don Juan Carlos Lagos, ha dispuesto se cite, llame y emplace por el término de treinta días, contados desde la primera publicación del presente, a todos los que se consideren con derecho a los bienes dejados por don MARTIN DEMETRIO IRIGOYEN, ya sean como herederos o acreedores, para que dentro de dicho término comparezcan a deducir sus acciones en forma, por ante su juzgado y secretaría del que suscribe, bajo apercibimiento de lo que hubiere lugar por derecho.

Buenos Aires, mayo 29 de 1916. — Argentino Germán Barraquero, secretario. 1|41 v. Julio 5.

El señor juez de 1.a instancia en lo civil de la Capital de la República, doctor don Juan Carlos Lagos, ha dispuesto se cite, llame y emplace por el término de treinta días, contados desde la primera publicación del presente, a todos los que se consideren con derecho a los bienes dejados por don BELISARIO ROSSELLI o JUAN BELISARIO ROSSELLI o J. BELISARIO ROSSELLI, ya sean como herederos o acreedores, para que dentro de dicho término comparezcan a deducir sus acciones en forma, por ante su juzgado y secretaría del que suscribe, bajo apercibimiento de lo que hubiere lugar por derecho.

Buenos Aires, Junio 2 de 1916. — Luis Vincent, secretario. 1|57 v. Julio 7.

Por disposición del señor juez de comercio de la capital, doctor Eduardo M. Naón, secretaría del autorizante, se cita, llama y emplaza por el término de quince días al señor J. E. CASTRO, para que comparezca a reconocer un documento presentado por el Banco Alemán Transatlántico, cuya firma se le atribuye, bajo apercibimiento de dársele por reconocido en rebeldía y designársele al defensor de ausentes para que le represente. Secretaría doctor Luis Martín y Herrera.

Buenos Aires, marzo 3 de 1916. — L. Martín y Herrera, secretario. 1|79 v. 26 Junio.

Por disposición del señor juez de comercio de la capital, doctor Eduardo M. Naón, se cita, llama y emplaza por el término de quince días, a don LUIS LLERRAS, para que comparezca a esta secretaría, a estar a derecho y a reconocer la firma que suscribe un documento, en el juicio que por cobro de pesos le sigue el Banco Basko Asturiano del Plata (en liquidación), bajo apercibimiento de dársela por reconocida, en su rebeldía, si no compareće y nombrársele, defensor de ausentes. — Dimas González Gowland, secretario.

Buenos Aires, mayo 20 de 1916. — D. González Gowland, secretario. 1|80 v. Junio 26.

El señor juez de 1.a instancia en lo civil de la Capital de la República, doctor Pedro V. Meléndez, ha dispuesto se cite, llame y emplace por el término de

CUPON DE "LA EPOCA"

HIPODROMO ARGENTINO

Reunión del domingo 18 de junio de 1916

1.a carrera ....
2.a carrera ....
3.a carrera ....
4.a carrera ....
5.a carrera ....
6.a carrera ....
7.a carrera ....
8.a carrera ....

Nombre ....

Domicilio ....

Todo cupón debe venir acompañado de un cheque de los cigarrillos Intransigentes que contiene cada atado.

treinta días contados desde la primera publicación del presente, a todos los que se consideren con derecho a los bienes dejados por el CORONEL LORENZO LATORRE, ya sean como herederos o acreedores, para que dentro de dicho término comparezcan a [illegible] su juzgado [illegible] apercibimiento de [illegible] lugar por derecho.

Buenos Aires, [illegible] 1916. — [illegible] C. Miguens, secretario. [illegible] v. Julio 14.

Por disposición del señor juez de Comercio de la Capital, doctor don Tristán M. Avellaneda, se hace saber a los acreedores de [illegible] VICENTE CONSOLE, que [illegible] presentado por el síndico [illegible] de [illegible] 8 días [illegible] si lo se observa. Al propio tiempo [illegible] convoca a junta para el día [illegible] p. m., a objeto de resolver [illegible]

Buenos Aires, Junio [illegible] de 1916. — [illegible] secretario. — Palacio de Justicia, 2.o piso. 1|55 v. Junio 20.

LICITACIONES

MINISTERIO DEL INTERIOR

DIRECCION GENERAL DE CORREOS Y TELEGRAFOS

Llámase a licitación pública durante treinta días, para la provisión del vestuario de verano destinado al uso del personal de uniforme en la repartición. Por el detalle y pliego de condiciones ocurrir de 11 a. m. a 7 p. m. a la Dirección Administrativa de Correos y Telégrafos, calle Corrientes número 416 (2.o piso), en cuyo local se recibirán y abrirán públicamente las propuestas el 30 de junio próximo, a las 3 p. m. Las muestras pueden verse en la oficina de Almacenes de Correos y Telégrafos, calle Balcarce número 564, de 11 a. m. a 7 p. m.

Buenos Aires, 30 de mayo de 1916.

El jefe de la Dirección Administrativa

1 52 v. j. 30. M. J. Garlés.

BANCOS

BANCO ESPAÑOL DEL RIO DE LA PLATA. — Casa matriz en Buenos Aires, Reconquista número 200.

Capital suscripto	$ [illegible]
Capital realizado	[illegible]
Fondo de reserva	47.[illegible].12
Prima a cobrar	1.[illegible]

Sucursales:

En el exterior: Barcelona, Bilbao, Coruña, Génova, Hamburgo, Londres, Madrid, Montevideo, con una agencia, París, Río de Janeiro, San Pablo, Santos, San Sebastián, Valencia y Vigo.

En el interior: [illegible] Bahía Blanca, Balcarce, Bartolomé Mitre, [illegible] Dolores, La Plata, [illegible] Mendoza, Mercedes, Buenos Aires, [illegible] Mercedes (San Luis), 9 de Julio, [illegible] Posadas, Rivadavia, Rosario, [illegible] Santa Fe, Santiago del Estero, San Pedro, [illegible] Tucumán y Villaguay.

Agencias en la capital: [illegible]

Corresponsales directos en todos los países.

Abona por depósitos en moneda legal: [illegible]

En cuenta corriente	1 1|2 o|o
A 30 días	1 1|2 "
A 60 días	2 1|2 "
A 90 días	3 1|2 "
A 6 meses	[illegible]
A mayor plazo	convencional

Depósitos a premio con libreta desde $ 10 [illegible] pesos moneda nacional hasta 10.000 [illegible] después de 60 días [illegible]

Cobra:

En cuenta corriente [illegible]

Descuentos generales [illegible]

El Banco se ocupa de toda clase de operaciones bancarias en general. — Buenos Aires, mayo 31 de 1916. — Elías D. Aramburu, gerente general.

BANCO FRANCES DEL RIO DE LA PLATA. — Reconquista 157, Buenos Aires. — Sucursales Rosario de Santa Fe y Bahía Blanca. Corresponsal en París: Banque Argentine et Française, 32 Boulevard Haussmann 32.

Abona por año, [illegible] sellado y [illegible]

Por depósitos en cuenta corriente	[illegible]
Id. id. a plazo fijo de 30 días	[illegible]
Id. id. a plazo fijo de 60 días	[illegible]
Id. id. a plazo fijo de 90 días	[illegible]
Id. id. a mayor plazo	convencional
Id. id. en Caja de Ahorros, después de 60 días	[illegible]

Cobra:

Por adelantos en cuenta corriente [illegible]

Descuento de pagarés y letras [illegible] convencional.

Toda las operaciones bancarias. Emisión de giros y cartas de crédito. Transferencias telegráficas.

Títulos, Cobranzas de cupones y valores.

Administración de propiedades. Colocaciones hipotecarias por cuenta de terceros.

Servicio especial de giros postales, franceses y [illegible] [illegible] La Dirección.

AVISOS POPULARES

AMA española CON LECHE DE DOS MESES SE ofrece para criar niño, en casa del mismo. Tratar Famatina 3725.

L'AIGLON. — OFRECE MODELOS TERCIOPELO fino a 10 $, botas terciopelo $ [illegible] tules desde 4 $, postizos de todas clases, fantasías, tules y flores. Arreglos y encargos. Cangallo 1193 esquina Libertad. v. 14.

AVISOS VARIOS

TALLER DE PINTURAS
DE JUAN J. GUERRA
PRESUPUESTOS GRATIS
CIUDAD O CAMPAÑA
SAN SALVADOR 3869

Banco El Hogar Argentino
Av. DE MAYO 886
Tiene casas y departamentos en alquiler, en esta capital y pueblos suburbanos

INFORMACIONES DE ÚLTIMA HORA

Servicio Telegráfico del Exterior

En el frente de los Balcanes

Bombardeo de las costas búlgaras

Licenciamiento del ejército griego

PARIS, junio 13. — Un telegrama de Salónica recibido por la agencia Radio anuncia que la flota de los aliados bombardearon las costas búlgaras entre Porto Lagos y Dedeagatch.

Según el mismo despacho la población que habita la costa huyó para evitar ser víctima del fuego de los cañones aliados.

ATENAS, junio 13. — El rey Constantino ha decidido ordenar la completa desmovilización del ejército.

La noticia ha sido recibida en toda Grecia con grandes manifestaciones de júbilo.

Se cree que esta medida ha sido resuelta accediendo a pedidos de los aliados.

En memoria de Lord Kitchener

LONDRES, junio 13. — Hoy se celebró en la catedral de San Pablo un solemne servicio a la memoria de lord Kitchener, al que asistieron el rey, la reina y otros personajes.

Una inmensa multitud se aglomeró en las inmediaciones del templo. Todo el mundo permaneció sin sombrero, a pesar de que llovía torrencialmente.

LA BATALLA DE VERDUN

COMUNICADO OFICIAL FRANCÉS

PARIS, junio 13. — Se dió a la publicidad el siguiente comunicado oficial:

En la orilla izquierda del Mosa se ha realizado un bombardeo en dirección a Chattancourt.

En la orilla derecha ayer al fin de la tarde los alemanes renovaron sus ataques contra todo el sector al oeste de la granja de Thiaumont y lograron penetrar en algunos elementos avanzados de nuestra línea sobre las vertientes este de la costa 321.

En todos los otros puntos los ataques fueron rechazados por nuestros fuegos.

En el resto del frente la noche fué relativamente tranquila.

PARIS, junio 13. — Los diarios publican la siguiente nota oficiosa:

"La batalla de Verdun se reanudó con particular violencia. El enemigo intentó tomar el obraje de Thiaumont a fin de deslizarse por la quebrada de Fleury, pero nuestro fuego deshizo sus incesantes asaltos. Cuando el enemigo, agotado, cesó de atacar, la línea francesa permanencia intangible y tres divisiones alemanas estaban fuera de combate. El bombardeo de nuestras líneas se reanudó en esa región inmediatamente, demostrando la voluntad del kronprinz de proseguir sus esfuerzos contra Verdun, pero no puede pasar desapercibida para el estado mayor enemigo la ofensiva rusa, que señala una nueva fase de la guerra y afirma la voluntad de las potencias de la "entente" de imponer sus direcciones.

"El vigor del ejército ruso es un nuevo factor que se revela a los ojos de los alemanes los que no pueden abandonar a los austriacos sin que las consecuencias de su derrota no repercutan sobre el mismo ejército alemán, y, por otra parte, se preguntan si conviene tanzar sus reservas en la hoguera donde perecen los ejércitos de Francisco José, mientras que la amenaza franco-inglesa se delinea cada día más potente y más próxima.".

La crisis ministerial italiana

ROMA, junio 13. — El "Giornale d'Italia" anuncia que el profesor Boselli visitó al ex jefe de gabinete señor Salandra con quien conversó durante media hora y que este recibirá a numerosos políticos, visitando además esta noche al ex ministro de relaciones exteriores barón Sidney Sonnino.

El mismo diario agrega que el rey Víctor Manuel no ha recibido a ningún otro personaje, lo que indicaría que el señor Boselli ha sido encargado de la constitución del ministerio.

ESTADOS UNIDOS

LA LUCHA PRESIDENCIAL

NUEVA YORK, junio 13. — Los demócratas atacan al candidato republicano, Mr. Hughes, porque éste no ha rechazado el apoyo de los germanoamericanos.

Se asegura que la victoria de Hughes es la victoria del Kaiser.

BRASIL

Escalas marítimas. — Viaje de un médico argentino. — Ensayos agrícolas

RIO DE JANEIRO, junio 13. — El diario "Gazeta de Noticias", dice que le consta que la compañía de vapores Royal Rail, ha decidido no hacer escalas en los puertos de Buenos Aires y Montevideo.

Interrogado el agente marítimo de esa empresa, declara ignorar esa versión.

Por los telegramas de Montevideo, se infiere que se trata de la cuestión provocada por la actitud del gobierno, manteniendo la reglamentación del servicio de estibadores.

—Ha llegado el médico argentino doctor Pedro Galatovio, quien entrevistado por un diario local, declara que realiza un viaje de estudio.

—El gobierno del Estado de Río de Janeiro, continúa estimulando los ensayos agrícolas.

Como consecuencia de los resultados obtenidos con el cultivo del algodón, se ha iniciado una vastísima plantación.

El campeonato sudamericano de football — Fracaso de las gestiones pro arreglo — Resistencia injustificada.

RIO DE JANEIRO, junio 13. — Las gestiones que iniciara el presidente de la Liga Metropolitana de Sports Atléticos, doctor Souza Ribeiro, en San Pablo, para solucionar la división del football local y permitir así al Brasil concurrir a la disputa del campeonato sudamericano que se jugará en julio en Buenos Aires, han sido terminadas con un resultado inesperado, dados los móviles patrióticos que habían llevado a los 2 tercios de las partes interesadas en el arreglo, a posponer sus intereses particulares frente a los del país.

La Liga Paulista de Football, que preside el coronel Oscar Porto, ha enviado una extensa nota al presidente de la Liga Metropolitana respondiendo a la proposición que la misma hizo en aquel sentido.

Las bases propuestas eran las siguientes: "La Liga Metropolitana de Sports Atléticos, la Liga Paulista de Football y la Asociación Paulista de Sports Atléticos, entran en acuerdo para organizar la representación del Brasil en los certámenes internacionales, mediante una comisión de tres representantes, siendo uno de cada una de esas instituciones. Las tres asociaciones arriba citadas se comprometen a obtener de las federaciones a que están subordinados al reconocimiento respectivo y consentimiento para la ejecución de este convenio".

A estas bases respondió la Asociación Paulista de Sports Atléticos, con la siguiente nota: "Atendiendo a la exposición del doctor Souza Ribeiro, presidente de la Liga Metropolitana de Sports Atléticos, la comisión directiva resolvió por unanimidad, en vista de los móviles elevados del acuerdo propuesto y encarando el momento actual a través de un prisma altamente patriótico, pues se trata de la representación del Brasil en el extranjero ceder en todo lo que de ella dependa para la buena solución del fin combinado y en ese sentido se le comunica a la Liga Metropolitana, remitiendo la copia del acta".

La Liga Paulista a que nos referimos más arriba, entregó al doctor Souza Ribeiro la nota mediante la cual rechaza la propuesta. En esa nota, tras largas digresiones, se dice que toda propuesta hecha a la Liga Paulista no debe salir de la forma en que ha sido hecha la invitación por parte de la Asociación Argentina de Football, invitación en la cual esta última no menciona para nada a la Asociación Paulista de Sports Atléticos.

Agrega que sólo aceptará un acuerdo en forma definitiva, entre la Federación Brasileña de Football y la Liga Metropolitan, cuerdo este que tendría también la ventaja de regularizar los matches con el Uruguay y la Argentina y solucionar definitivamente la cuestión de la afiliación a la Federación Internacional de Amsterdam.

El doctor Ribeiro partió para Río de Janeiro, conduciendo todos estos documentos, relacionados con sus gestiones, de las que se informará la cancillería.

CHILE

SANTIAGO DE CHILE, junio 13. — Los representantes del gobierno, el cuerpo diplomático, personal de la legación argentina y numerosas familias recibieron en la estación al ministro argentino doctor Gómez.

—En la reunión de la junta radical, la mayoría se manifestó partidaria al mantenimiento del ministerio. En los círculos políticos se cree que continuará el actual gabinete. Es probable que hoy se reuna el comité directivo de la Alianza para ocuparse del acuerdo radical.

—Se está estudiando una nueva rebaja de las tarifas del trasandino entre Los Andes y Mendoza.

—En breve se someterá al consejo consultivo militar un proyecto que crea la inspección general de los servicios administrativos del ejército.

—Por un decreto se ha nombrado al señor Hector Briones para ocupar el cargo de cónsul en Portugal.

—En la sesión secreta del senado el señor Alessandri continuó las observaciones de la política internacional.

—Partió hoy en jira de estudio con destino al sur el presidente de la delegación norteamericana señor Wands.

—El comandante de carabineros conferenció hoy con el presidente de la república dándole cuenta de las gestiones para la captura de los prófugos del Neuquén.

URUGUAY

MONTEVIDEO, junio 13 — El directorio del Partido Nacional dirigió una circular afirmando sus anteriores proclamas sufragistas y dando instrucciones sobre el próximo acto eleccionario. Dice que existe una esperanza de triunfo para las fuerzas independientes en el fondo actual de la contienda, y en esas circunstancias sólo cabe que parte de lo más poderoso y mejor organizado de la república se resuelva a actuar en ella con toda decisión y eficacia posibles.

A pesar de los vicios de toda notoriedad que sombrean el proceso eleccionario, el Partido Nacional no debe desamparar al país negándole su concurso en la crisis decisiva a que se encuentra sometido, no debiendo tampoco abandonar la esperanza del triunfo que salvaría a la república del más abominable atentado de que se le hubiese hecho víctima.

La convención colorada anticolegialista la presidirá el doctor Juan Campistegui.

—El poder ejecutivo elevará un mensaje al senado solicitando la venia para ascender a general de brigada al coronel Estanislao Mendoza y Durán, actual director de la escuela militar y naval.

—Los estudiantes secundarios elevarán una solicitud pidiendo prórroga hasta agosto para los exámenes extraordinarios que debían efectuarse en julio.

—Se nombró jefe político de Treinta y Tres a Jacinto Goñi, por jubilación del titular Marcos Bodeau.

—El Banco Hipotecario amplía sus operaciones creando una caja de ahorros.

—Causó una agradable impresión la noticia de que el gobierno argentino impartió órdenes a todos los puntos de la costa para que al barco que conduce la expedición uruguaya a los mares del Sud se le provea de combustible y víveres en abundancia y que los gastos correrían a cuenta de ese país.

—Se realizó anoche un banquete en conmemoración del primer aniversario de la fundación de la casa de maternidad.

—Falleció el señor Edme B. Vaillant (hijo), uno de los fundadores de "El Siglo".

—El poder ejecutivo envió a la asamblea un proyecto de ley disminuyendo las limitaciones impuestas en el Código Civil, en lo que se refiere a la libertad de testar únicamente los legados a favor de los municipios nacionales cualquier institución del estado o alguna obra pública nacional.

—La Mala Real comunica que después del 26 de junio los vapores de la citada compañía no tocarán en Montevideo, debido a la cuestión de los estibadores.

PROVINCIAS

SANTA FE

ROSARIO, junio 13. — Hoy, a las diez de la mañana, en circunstancias que el sargento Aquino, de la sección sexta, iba en servicio de recorrida por las calles de Chacabuco y Pasco, detuvo al sujeto Ignacio Flores (a) Paleta por estar acusado de haber inferido lesiones a Augusto Foula.

—A las tres p. m., León Pellize que tiene su domicilio en la calle San Martín 1474, denunció ante la comisaría 3.a que el 25 de abril ppdo. entregó al sujeto E. Piaggio la suma de $ 50 para que le sacara la patente provincial de imprenta y librería a nombre de Enrique D. Presta, acusándolo de defraudación por no haberse hecho el encargo ni devuelto la suma entregada. La policía trata de detenerlo.

—Las autoridades escolares han resuelto reorganizar el personal docente de las escuelas, con el propósito de dar un paso más hacia el progreso en la provincia.

Esta reorganización tiene por objeto según se nos informa, garantizar en todo lo posible la enseñanza primaria y secundaria de los niños que acuden diariamente a recibir las respectivas instrucciones en estos establecimientos.

Para llevar a cabo esta resolución, no se tendrá en cuenta las recomendaciones, ni tampoco las personalidades, sino pura y exclusivamente la capacidad y competencia de cada uno.

Queda, por lo tanto, descartada la idea de que esta reorganización era motivada por fines políticos, pues como decimos anteriormente, sólo ha guiado a los iniciadores del proyecto el bien de la enseñanza primaria y secundaria de los niños y jóvenes que concurren a las aulas a recibir su educación.

ECOS PARLAMENTARIOS

Tampoco hoy ha podido reunirse la cámara de senadores. Sólo concurrieron una media docena de ellos.

La secretaría volverá a citar para el jueves, pues hay diversos asuntos de urgencia que se encuentran demorados.

DIPUTADOS

Muy pocos fueron los diputados que asistieron a la casa de las leyes; la mayoría encuéntranse en sus provincias.

Es por esta última razón que se teme que mañana no haya sesión.

Si la hubiera se daría entrada a varios proyectos que han sido anunciados y que se encuentran en secretaría.

A las 4 p. m. entra a sesionar la cámara de senadores, habiendo quórum.

Insubordinación en el ingenio Ledesma

Un grave suceso-Muertos y heridos

Respecto a la insubordinación de trabajadores efectuada ayer en el ingenio Ledesma que se hizo conocer esta mañana en la ciudad, nuestro corresponsal nos envía el siguiente despacho:

JUJUY, junio 13. — La población permanece presa de honda expectativa con motivo de los sucesos ocurridos ayer en el ingenio Ledesma y a consecuencia de los cuales resultaron varios muertos y heridos.

El refuerzo enviado a ese lugar llegó anoche a las 12.30. Y el jefe de la tropa subteniente Federico Pedernera, empezó en el acto el cumplimiento de su misión, tratando de someter a los insurrectos.

Llegan pocas noticias del teatro de los acontecimientos. Pero se confirma que los promotores del desorden han sido unos trabajadores turcos que agredieron bien armados a la administración del lotito, Paulina, del ingenio referido.

La comisaría de Ledesma prestó oportunos servicios, evitando en parte los criminales propósitos de los insurrectos.

Por desgracia, del encuentro entre los representantes de la autoridad y los sublevados han resultado varios heridos y muertos, entre los cuales figura un sargento de policía.

Se esperan informes detallados que comunicaré inmediatamente.

Entretanto se cree que ya se haya puesto orden, sometiendo a la mayor parte de los trabajadores en cuestión.

En el ministerio del Interior se ha recibido una comunicación de Jujuy en la que dice que se tiene conocimiento que en Ingeniero Ledesma se han sublevado como 300 turcos, los que amotinados pelearon con la policía. Agrega la comunicación que no ha habido desgracias personales.

Después se recibió otro telegrama que dice lo siguiente:

JUJUY, junio 13. — No se sabe con precisión el número de turcos amotinados. El hecho se ha producido en el lote Paulina, a cinco kilómetros de Ingeniero Ledesma. Parece declaráronse en huelga por no habérseles aceptado el pedido que hicieron de aumento de jornales. Ingenio pidió intervención policía, la que fué desacatada y atacada tiros, resultando algunos heridos.

Policía pidió refuerzos que ya fueron enviados de esta ciudad.

Embanderamiento de la ciudad

Los comités radicales de las secciones 12 y 13 de la capital han invitado a los otros comités para embanderar sus locales, durante ocho días, festejando el triunfo de la fórmula Irigoyen-Luna para la presidencia de la república.

La invitación se hace extensiva también a todos los radicales de la capital, para que la demostración de júbilo alcance amplios contornos, concordantes con la importancia y con el significado del acontecimiento que se festeja.

Es oportuna y amable la invitación que, no dudamos, tendrá como efecto inmediato dar aspecto de fiesta a la metrópoli. El triunfo significa la realización de un anhelo largamente deseado, la realización de un ideal democrático hondamente sentido y no puede ser menos que festejado como un fausto acontecimiento celebrado a la sombra prestigiosa y confortadora de las banderas de la patria.

TERRITORIOS NACIONALES

VIAJE DE GOBERNADORES

En estos días llegará a esta capital el gobernador del Neuquén, señor Elordi. Hoy se ha recibido en la dirección de territorios un extenso sumario que dicho gobernador ha hecho levantar con motivo de la reciente sublevación y evasión de penados en la cárcel de ese territorio.

El 17 del corriente se embarcará en el Presidente Mitre el doctor Germán Vidal, que ha sido nombrado gobernador del Chubut.

Una comunicación del territorio del Chaco da cuenta de que el señor Federico Uriburu, recientemente nombrado secretario en comisión, se ha hecho cargo de la gobernación, por ausencia del gobernador Gancedo, que viene a esta capital con un mes de licencia.

EXPORTACION Y PRECIO DE CEREALES

El director de economía rural y estadística ha puesto en conocimiento del ministro de agricultura que desde el 1.o de enero del año en curso hasta el día 8 del corriente se han exportado 2.690.422 toneladas de cereales, correspondiendo al trigo como harina 1.223.225 toneladas al precio de $ 7.15 los 100 kilogramos; maíz, 794.691 a 3.90 los 100 id.; lino, 333.440 a 11.10 los 100 id.; y avena 339.066 a 3.85 los 100 id.

PALACIO DE JUSTICIA

REGISTRO PUBLICO DE COMERCIO

Por orden del señor juez de Comercio, doctor Félix Martín y Herrera, se inscribieron en esta oficina los contratos de sociedad que a continuación se detallan:

Razón social Panza y Pujadas, que constituyen los señores Adrián Panza, Jaime Pujadas y Rodolfo Panza; la sociedad se dedicará al ramo de fabricación de espejos e introducción al país de cristales y vidrios biselados; fijan para tales efectos y como capital social la suma de 60.000 pesos, que ha sido aportada a la sociedad por partes iguales entre ambos socios. El término de duración es hasta el 31 de Diciembre de 1917.

Los señores Domingo Pellegrini y Juan Bianchi han constituído una sociedad comercial con el rubro de Pellegrini y Bianchi para dedicarse al ramo de elaboración mecánica en trabajos de piedra y granito, con un capital de 65.765 pesos, cuyo aporte ha sido efectuado en partes iguales entre ambos socios. El domicilio legal ha sido constituído en la Avenida Alcorta 1165, y el término de duración del presente contrato es de 4 años, desde la fecha.

CAMARA COMERCIAL

Definitivas: Banco de Galicia y Buenos Aires contra Rafael Morando, se confirma; Cava Esteban contra Luis P. Tomba, se reforma; Casella Nicolás L. contra La Padula, Pagani y Cía, se confirma; Thompson Muebles Lda. (S. A.) contra Silvio Magnasco, se confirma.

Interlocutorias: Agar Cross Cía., Ltda. contra Dino Longhi, se confirma; Botti Agustín, su quiebra, se confirma; Berretta Miguel, su quiebra, se confirma; Crespo Francisco contra E. Denicoló y Cía., se revoca; Case Thereshing Machine Cy. contra Salvador Loyacono, se revoca; La Rosa Rafael, su concurso, se confirma; Noms y De Bernardi contra Aníbal Dusi, se confirma; Oñetto Juan contra Carlos Cascarini, se reforma; Schreiber, Dheirs y Cía. contra Delorme y García, se confirma; Sdad. Ama. Manufacturera de Tabacos contra S. García Uriburu y Cía., se revoca; Viola Domingo, quiebra, se revoca; Weigand y Cía. Enrique contra L. Porchette y Cía., se confirma.

SENTENCIAS CIVILES

El juez docotr don Pedro N. Meléndez, ha dictado en el día de hoy resolución en los siguientes juicios:

Por intermedio de la secretaría del doctor Marcó, la sucesión d Francisco Fontana contra doña Luisa Braganoglo, sobre ocultación de bienes, el juez rechaza la demanda sin costas.

Con actuación de la secretaría del doctor Cúneo:

Angel Penasso, deduciendo tercería en el juicio Ernesto Quesada contra doña María R. Gargonico, declara procedente la tercería de dominio deducida sin costas.

Por la secretaría del doctor J. F. Oderigo:

Pío Sucotte contra León Weshler por escrituración; condena al demandado a escriturar dentro de diez días el boleto de compraventa, celebrado con el actor, con costas.

Por intermedio de la secretaría del doctor Míguenz:

Doria Carmen Comas de Sabau y otro contra don Rafael uidrés Sabau por cobro ejecutivo, manda anular lo actuado desde fojas 7 y desestima la excepción de inhabilidad de título opuesta con costa.

GUERRA Y MARINA

COLEGIO MILITAR

Mañana a las 2 de la tarde se llevará a cabo la anunciada visita al colegio militar por el agregado militar a la legación brasileña entre nosotros.

Lo acompañará el teniente Alberto J. Castro.

DISPONIBILIDAD

Han pasado a revistar a la disponibilidad por el término de seis meses el teniente Eduardo Pasques Malniera, el asimilado a dicho grado Lugardo Zorrilla y el subteniente Angel Arias.

SUBLEVACION DE OBREROS EN EL INGENIO LEDESMA

Pedido de tropas

El comandante de la quinta región militar general O'Donnell, se ha dirigido al departamento de guerra informando que el gobernador de Salta, doctor Cornejo, solicita el envío de tropas del ejército a fin de reducir a tranquilidad a los obreros que trabajaban en el ingenio Ledesma, los cuales se sublevaron ayer.

El general Allaria ha resuelto acceder a lo solicitado, habiendo ordenado la salida de tropas del regimiento 5.o de caballería con destino a Ledesma.

FALLECIMIENTO DE UN JEFE

Por comunicaciones llegadas de Corrientes al ministerio de marina, se sabe que ha fallecido en aquella ciudad el capitán de fragata retirado Manuel Fernández Oro.

El sepelio de sus restos se efectuará en esta capital.

ESCUELA SUPERIOR DE GUERRA

Curso de capitanes

Los alumnos pertenecientes al curso especial de capitanes de la Escuela Superior de Guerra, han dado término a los ejercicios prácticos que realizaban en Campo de Mayo, habiendo regresado a la capital y comenzado ya a rendir los exámenes teóricos. Estos deberán quedar concluídos el sábado próximo.

Los capitanes que regresan del colegio con una preparación especial son los siguientes: Diego Lamela, José Menéndez, Hermógenes Lucero, Nicolás Scasso, José Sagasti, Salvador Espisa, Adolfo Fernández, Juan A. Márquez, José J. Bianco, Goldney A. Clifton, Walfrido Arce, Guillermo Moura, Pedro Berro, Norberto Novolicio, Alejo T. Chavarría, José L. Manzo, Juan M. Silva, Pedro M. Parajonra, Arturo Macías, Angel Costa, Enrique Rueda, Luis M. Vázquez, Alfredo Correa, Alfredo Lafuente, Pedro Quijarro, Edesio Pereyra, Domingo Custodio, Faustino Velázquez, José M. Mosqueira, Alfonso J. Ibáñez, Agustín Castiglione, Bartolomé Schiappacasse, Alberto Casari, Federico Rodríguez, Julio R. Martínez, Carlos B. Rodríguez, Rómulo Jiménez, José J. Ovando, Carlos P. Martínez, José J. Lenzana, Salvador Correa, Luis F. Schulze, Arturo Hortiguera, Enrique Gutiérrez, Esteban Bustamante, Manuel Bermejo, Luis Fossati, Ramón Hillademille, Miguel Herrera, Jenaro Maldonado, Gabriel Romero, Vicente San Román, Antonio Baibiene, Cándido Valdez, Enrique Del Castillo, Arturo Valenzuela y Pedro J. Rocco.

El nuevo curso semestral de capitanes comprende 62 alumnos, que deberán presentarse en la escuela el 27 del actual.

Los oficiales egresados se reunirán en un lunch el 9 del corriente a las 4 p. m.

MUNDO COMERCIAL

EXTERIOR

REVISTA SEMANAL

DE EMBARQUES GENERALES

LONDRES, junio 13. — Las cifras comparativas acerca de los embarques de cereales por los distintos puertos cerealistas, son en el día de la fecha los siguientes:

Trigo: Norte América. — En la presente semana, 1.138.000; en la semana anterior, 1.290.000; en la misma semana del año pasado, 909.000, y desde el 1.o de agosto, 52.281.000 quarters. Argentina: Esta semana, 226.000; en la semana anterior, 123.000; en la misma semana del año pasado, 392.000; desde el 1.o de agosto, 6.260.000 quarters. Australia: En la presente semana, 134.000; en la semana anterior, 93.000. India: Esta semana, 48.000; en la misma semana del año anterior, 309.000 a desde el 1.o de agosto, 310.000.

Total general de embarques de trigo: En la presente semana, 1.547.000; en la semana anterior, 1.513.000; en la misma semana del año pasado, 1.626.000, y desde el 1.o de agosto, 64.507.000.

Maíz: Sud Africa. — En la presente semana, 84.000; en la semana anterior, 56.000, y desde el 1.o de agosto, 1.360.000 quarters.

Argentina: En la presente semana, 182.000; en la semana anterior, 155.000; en la misma semana del año pasado, 343.000; desde el 1.o de agosto, 14.696.000.

Total general de embarques de maíz: En la presente semana, 376.000; en la semana anterior, 354.000; en la misma semana del año pasado, 379.000, y desde el 1.o de agosto, 19.040.000.

Lino: Argentina. — En la presente semana, 75.000; en la semana anterior, 35.000; en la misma semana, del año pasado, 139.000; desde el 1.o de agosto, 3.661.000 quarters. India: En la presente semana, 99.000; en la semana anterior, 73.000; en la misma semana, del año pasado, 7.000, y desde el 1.o de agosto, 1.281.000 quarters.

Total general de embarques de lino: En la presente semana, 174.000; en la semana anterior, 108.000; en la misma semana del año pasado, 146.000, y desde el 1.o de agosto, 4.942.000 quarters.

Cebada: Total general de embarques de cebada: En la presente semana, 152.000; en la semana anterior, 130.000; en la misma semana del año pasado, 16.000, y desde el 1.o de agosto, 5.811.000 quarters.

Avena: Embarques generales de avena: En la presente semana, 527.000; en la semana anterior, 465.000; en la misma semana del año pasado, 329.000, y desde el 1.o de agosto, 12.842.000 quarters.

EXISTENCIA DE CEREALES A FLOTE

LONDRES, junio 13. — En la actualidad los cereales a flote arrojan las cantidades siguientes:

Reino Unido. — Trigo y harina: En esta semana, 2.494.000; en la semana anterior, 2.810.000; y en el mismo período del año pasado, 3.190.000 quarters. Continente: En la presente semana, 4.948.000; en la anterior, 5.021.000 y en el mismo período del año pasado, 3.100.000 quarters.

Maíz. — Reino Unido: En la presente semana, 519.000; en la semana anterior, 498.000; en el mismo período del año pasado, 608.000 quarters. Continente: En la presente semana, 1.234.000; en la semana anterior, 1.200.000, y en el mismo período del año pasado, 1.066.000 quarters.

INTERIOR

BOLSA DE COMERCIO

Segunda rueda

Cédula Hipotecaria Argentina de 6 o/o, antigua emisión, para mañana: 97.000 a 96.30.

Id. para fin de mes: 110.000 a 96.30.

Id. para julio 31: 125.000 a 93.10.

Cédula Hipotecaria Argentina de primera serie, nueva emisión, ley 9155, para mañana: 2900 a 93.60.

Cédulas nacionales de la serie K, para mañana: 1000 a 86.80; 6000 a 87; total: 7000.

Province of. Buenos Aires, 3 1/2 o/o, (oro), para mañana:

Bonos municipales de pavimentación (cupón semestral) para mañana: 28.1000 a 74.10 1100 a 74.20; 61.00 a 74.10; 290.00 a 74; total 64.200.

Deuda Interna Consolidada de la Provincia de Buenos Aires de 5 o/o, 2a serie, para mañana: 11.340 a 62.50.

La Argentina de Edificación, para mañana 90 a 140.

Certificado 80 o/o, del Banco El Hogar Argentino, para mañana: 12 a 166.50.

Quebrachales Fusionados, para mañana, 100 a 80.

MERCADO DE CEREALES A TERMINO DE ROSARIO

Primera rueda

Las operaciones siguientes se anotaron hoy en esta hora de negocios en cereales:

Trigo: Entrega sobre dársena, para septiembre, 200 toneladas, a 7.18 pesos.

Maíz: Entrega sobre dársena, para agosto, 200 toneladas, a 4.23 pesos.

MERCADO DE CEREALES A TERMINO DE BUENOS AIRES

Primera rueda

Se registraron hoy en esta rueda los negocios que se detallan en seguida:

Maíz: para julio, 200 toneladas, a 3.75; 200 id., a 3.74; 200 a 3.73 pesos; para agosto 200 id., a 3.993; 60 id., a 3.90 pesos.

BOLSA DE CEREALES DE ROSARIO

(Precios oficiales)

Trigo, 80 kilos	$	7.40
Trigo, 77 kilos	„	6.45
Lino	„	10.60
Maíz	„	3.60

EDICTO JUDICIAL

Por disposición del señor juez de comercio doctor Juan B. Estrada, se hace saber a los interesados en general, que en los respectivos autos radicados en esta secretaría, se ha concedido a don RAMON FARIÑA, la rehabilitación que solicitó para ejercer el comercio.

Buenos Aires, junio 12 de 1916. — Luis M. Sabatier, secretario. Oficina Palacio de Justicia 4.o piso. 1|111 v. junio 15.

Nuestro surtido de confecciones y artículos para señoras comprende absolutamente cuanto pueda ser necesario desde el artículo más lujoso hasta el corriente

A. CABEZAS

SARMIENTO 522 AL 562 - (Bs AIRES)

Conocida es nuestra casa como la primera de Sud-América en confecciones y en sastrería y en todos los artículos para hombres, sin excepción.

Proveerse en nuestra casa de las confecciones y de todos los artículos para Niñas, representa adquirir lo mejor y más elegante que existe en Buenos Aires y a los precios más bajos. -- Nuestro surtido es notabilísimo en esta especialidad.

Paletots para niñas

PALETOT (como la ilustración número 1), en paño negro, hebillas y cinturón del mismo género, botones negros, para 6 años, a pesos 19.00
Aumentando $ 1.— por edad, hasta 16 años.

PALETOT, (como el mod. n. 2) en paño satín azul marino, marrón o beige, con pespuntes, cuello para usar en la forma que indica el dibujo, o bajo, para 7 años a . . . . $ 22.00
Aumentando $ 1.— por edad hasta 16 años.

PALETOTS en zibelina, color rosa, celeste o verde, todo forrado de satín blanco acolchado, botones de fantasía, para 2 a 5 años, cualquier tamaño, a . . . $ 7.90

PALETOTS de sarga punzó todo forrados de satín, ribeteados de galón de seda blanca, botones de fantasía, para un año, a pesos 11.00
Aumentando $ 1.— por edad hasta 6 años.

PALETOTS en paño punzó, gris claro o azul, cuello smocking, y botamangas de astrakán gris, trabilla atrás, todo forrados, abrochados con tres aplicaciones negras, para 1 año, a . . $ 16.00
Aumentando $ 1.— por edad hasta 6 años.

PALETOTS en paño blanco, cuello smocking y botamangas de astrakán blanco, todo forrados en satín blanco, trabilla atrás, abrochados, con tres aplicaciones, para 1 año, a . . . $ 17.00
Aumentando $ 1.— por edad hasta 6 años.

PALETOTS en cheviot verde oscuro, doble faz, a rayas diagonales cuello y botamangas del género, vivos de terciopelo marrón, trabilla atrás, para 10 años, a pesos 15.00
Aumentando $ 1.— por edad hasta 15 años.

PALETOTS en cheviots diagonales, tono gris o azul claro, cuello de astrakán gris, cinturón de charol negro, para siete años, a pesos 16.00
Aumentando $ 1.— por edad hasta 15 años.

PALETOTS en paño color azul, marrón o negro, cuello doblado de terciopelo negro, presillas y cinturón del género, para 6 años, a . . . . $ 18.00
Aumentando $ 1.— por edad hasta 16 años.

PALETOTS en astrakán, fantasía, tono marrón o azul, cuello, ruedo y delantero de felpa cibelina negra, abrochados con una aplicación de seda negra, para años 12, a . . . . $ 21.00
Aumentando $ 1.— por edad hasta 15 años.

PALETOTS en astrakán, tono marrón o azul, trabilla atrás, de charol negro, vivos y ojales militares de terciopelo a tono, para 10 años, a . . . . $ 21.00
Aumentando $ 1.— por edad hasta 15 años.

PALETOTS en ratina, modelo de alta novedad, color gris, azul o verdoso, cuello de terciopelo negro, sin forro, para 6 años, a pesos 22.0
Aumentando $ 1.— por edad hasta 16 años.

PALETOTS en cheviot a cuadros negros con gris o marrón, modelo muy práctico, de alta moda, sin forro, para 6 años, a pesos 25.00
Aumentando $ 1.— por edad hasta 16 años.

PALETOTS en paño castor verde o marrón, cinturón del género, botones fantasía, para años, a . . . . $ 30.00
Aumentando $ 1.— por edad hasta 16 años.

PALETOTS de felpa zibelina negra, cinturón de igual género, todo forrados en satín negro, para 6 años, a . . . . . $ 32.00
Aumentando $ 2.— por edad hasta 16 años.

PALETOTS de felpa de seda negra, cinturón del género, todo forrados en seda blanca, para 12 años, a . . . . $ 52.00
Aumentando $ 2.— por tamaño hasta 16 años.

SACOS NAVALES, modelo cruzado, con doble hilera de botones dorados, en cheviot azul marino, para 6, 7 y 8 años, a pesos . . . . $ 16.00
Aumentando $ 2 cada tres edades hasta 15 años.

PALETOTS NAVALES en cheviot azul marino, doble hilera de botones dorados, modelo práctico para colegialas, para 6, 7 y 8 años, a . . . . $ 15.00

PALETOTS NAVALES, en sarga azul marino, doble hilera de botones dorados, todo forrados en satín negro, para 6, 7 y 8 años, a . . . . $ 18.00

1 2 3 4

Trajes y vestidos para niñas

TRAJE (como el dibujo 3), en cheviot de buena calidad, tonos lisos, azul marino o gris, corbata del género, para 3, 4 y 5 años, a . . . . $ 4.50
Aumentando $ 0.50 cada tres edades hasta 13 años.

TRAJE (como el modelo 4) en sarga de lana, tono gris claro, cuello y puños de terciopelo negro, terminados con piel negra, botones forrados, para 3 años a . . . . $ 24.00
Aumentando $ 1 por edad hasta 15 años.

TRAJES de blusa rusa, en cheviot azul marino, pollera tableada, muy prácticos para colegialas, para 3 y 4 años, a pesos 4.50
Aumentando $ 0.50 cada dos tamaños hasta 13 años.

TRAJES de blusa marinera, en cheviot azul marino o gris, cuello con tres hileras de soutaches, pollera tableada, para 3 y 4 años, a . . . . $ 6.50
Aumentando $ 0.50 cada tres tamaños, hasta 12 años.

TRAJES de saco marinera, en cheviot azul marino, cuello con tres hileras de soutache punzó, corpiño de franela blanca, para 4, 5 y 6 años, a. . . . . . $ 10.00
Aumentando $ 0.50 por edad hasta 10 años.

TRAJES de saco, en sarga azul marino, modelos de gran novedad, pollera acampanada, para 10 a 15 años, cualquier edad, a. . . . . $ 18.00

TRAJES de saco en sarga azul marino, pollera a tablas o forma campana, para 8 a 15 años, cualquier edad, a. . . . $ 19.00

TRAJES de blusa marinera, en rica sarga de lana, doble cuello de brin azul marino, con guarda blanca, para 3, 4 y 5 años, a. . . . . $ 19.00
Aumentando $ 1 cada tres edades hasta 10 años.

TRAJES de saco fantasía, en casimir asargado formando cuadritos blancos y negros, cuello de otomán blanco y cintas de terciopelo negro, pollera forma campana, para 10, 11 y 12 años a. . . . . $ 20.00
Aumentando $ 2, cada tres edades, hasta 15 años.

VESTIDOS en casimir asargado, a cuadritos blanco y negro o azul cuello y puños de clarín con vainillas, 6 años, . $ 5.50
Aumenta $ 0.30 por edad.

VESTIDO en sarga azul, cuello y puños de otomán negro, corbata de cinta de terciopelo, cinturón del género, botones fantasía, para 5 años. . . . $ 10.00
Aumentando $ 1 por edad hasta 13 años.

VESTIDOS en cheviot azul marrón o negro, cuello y cinturón del género, corbata de terciopelo negro, para 5 años, a pesos 10.00
Aumentando $ 0.50 por edad, hasta 13 años.

VESTIDOS para colegiala, modelo de tres picos adelante y dos atrás, en sarga azul marino para 6 años, a. . . . . $ 13.00
Aumentando $ 0.50 por edad hasta 16 años.

VESTIDOS en otomán de lana, tonos lisos punzó, beige o azul, cuello y peto de cachemir blanco, con una hilera de pata de gallo a tono corbata de etamina, para 5 años, a. . . . . $ 14.00
Aumentando $ 1 por edad hasta 13 años.

VESTIDOS para jovencitas, en casimires fantasía, tono marrón o verdoso, pollera a tablas, cuello y puños de otomán blanco de 12 a 15 años, a. . . $ 15.00

VESTIDOS, en terciopelo, côtelet punzó, manga y peto de sarga blanca, cuello volcado de pongé blanco, plegado, terminado con festoneado, cinturón de charol negro, para 2 años, a. . $ 15.00
Aumentando $ 1 por edad hasta 7 años.

VESTIDOS en otomán de lana, color azul marino o terracotta, cuello y puños con una hilera de vainilla, cinturón del género para 6 años, a. . . . . $ 16.00
Aumentando $ 0.50 por edad hasta 13 años.

VESTIDOS en terciopelo, combinando la blusa negra con la pollera a cuadritos, tono verde, violeta o lacre, cuello de otomán negro y cinturón de seda, para 3 años, a. . . . . . $ 17.00
Aumentando $ 1 por edad hasta 10 años.

VESTIDOS de terciopelo azul marino, ruchecitos de tafetas en el cuello y puños, con vueltas de piel, para 5 años, a. . . $ 24.00
Aumentando $ 1 por edad hasta 12 años.

Sombreros y capotas para niñas

Gorro de fantasía, en otomán de seda mercerizada o terciopelo, adornado con cintas y gran moño. $ 5.50, 4.50 y $	**Sombrerito**, para 4 a 12 años, en terciopelo y seda, adornos de galón o cintas, surtido en colores. $ 9.50, 9.90 y . $	**Gorra** para bebés, en zibelina blanca, adornada con galones de seda, modelo muy bonito, a . . . $	**Sombrerito** para 4 a 8 años, en terciopelo negro, con piel blanca escarapela y cintas de seda $	**Riflero** para colegiala, en castor azul marino o negro, modelo elegante y de duración, a . . . $
2.50	7.80	4.50	12.00	4.50

BOLEROS, en terciopelo o seda, tipo apropiado para colegial $ 4.80, 3.50 y $ 3.00

SOMBRERO cow-boy, para 6 a 15 años, en fieltro habano, alas duras, con correa y barbijo, a . . . . $ 4.50

SOMBRERITO forma artillero, para 4 a 10 años, en terciopelo, con cinta de astrakán, modelo elegante, a . . . . . . $ 5.00

SOMBRERITOS para 8 a 12 años, en terciopelo, con copa fantasía, surtido en colores, $ 8.50 y . . . . $ 5.80

Lencería para niñas

CAMISAS (como el modelo ilustrado), en buenas telas blancas, con alforzas, festón o puntilla, para 3 años, a. . . . . $ 0.65
Aumentando $ 0.05 cada tres tamaños hasta 15 años.

CAMISAS en rico madapolán, bordadas y festoneadas, para 3 años, a. . . . . $ 1.00
Aumentando $ 0.20 cada tres tamaños, hasta 15 años.

CAMISAS en nansouck, clase superior, con alforzas y festones, vainillas y cintas pasadas, para 3 años, a. . . . . . $ 2.00
Aumentando $ 0.30 cada tres tamaños, hasta 15 años.

CAMISONES en buenas telas lavadas, con alforzas, puntillas o festón, para 3 años, $ 1.80
Aumentando $ 0.20 cada tres tamaños, hasta 15 años.

CAMISONES en madapolán, cuello y puños festoneados, para 2 y 3 años, a $ 2.40
Aumentando $ 0.30 cada 3 tamaños hasta 15 años.

CAMISONES en nansouck, modelo japonés con puntillas, embutidos, valencianas, entredós y pasacintas, para 4 a 12 años, $ 2.90

CALZONES en telas lavadas, volado con alforzas y festón, para 4 años, a. . . . . $ 0.70
Aumentando $ 0.20 cada tres tamaños, hasta 15 años.

CALZONES en madapolán, volado festoneado, para 4 años a. . . . . $ 1.20
Aumentando $ 0.20 cada tres tamaños, hasta 15 años.

CALZONES en franeleta de color, festoneados, para 4 años, a. . . . . $ 1.60
Aumentando $ 0.20 cada tres tamaños, hasta 15 años.

CALZONES en bombasí, blancos liso, volado festoneado, para 4 años, a. . . . . $ 1.80
Aumentando $ 0.20 cada tres tamaños, hasta 15 años.

CALZONES en nansouck, volado con festón, entredós, pasacintas y cintas pasadas, para 4 años, a. . . . . $ 2.00
Aumentando $ 0.20 cada tres años hasta 15 años.

CALZONES en nansouck, volado de cambray con alforzas, embutidos, puntillas y cintas pasadas, para 4 años, a. . . $ 2.00
Aumentando $ 0.30 cada tres tamaños, hasta 15 años.

COMBINACIONES (corpiño y calzón), en madapolán de muy buena clase, para 5 a 12 años, a. . . . . $ 1.50

COMBINACIONES (enagua y corpiño), en madapolán, festoneadas, para 1 año a $ 1.80
Aumentando $ 0.30 cada tres tamaños, hasta 15 años.

ENAGUAS con corpiño, en bombasí blanco, liso, festoneadas, para 1 año, a. . . $ 2.00
Aumentando $ 0.20 cada tres tamaños, hasta 15 años.

COMBINACIONES (corpiño y calzón), con festón entredós y pasacintas, para 5 años, a. . . . . $ 2.40
Aumentando $ 0.20 cada tres tamaños hasta 12 años.

ENAGUAS con corpiño, en telas lavadas, con alforzas y festón, para 1 año, a. . . . $ 1.60
Aumentando $ 0.20 cada tres tamaños.

ENAGUAS con corpiño, en madapolán, volado de cambray, alforzas entredós, y festón de broderie, para 1 año, a . . . . $ 1.80
Aumentando $ 0.20 cada tres tamaños.

Calzado para niñas y bebés

PARA NIÑAS

BOTAS, (como la ilustración), en potro charolado, cañas de becerro negro o de color, tejido azul, gris o negro, números 34|40, $ 14.—; 29|33, $ 10.—; 25|28, a. . . $ 9.00

Cañas de gamuza blanca, de 34|40, a $ 14.50; 29|33, $ 12.—; 25|28, a. . . $ 11.00

BOTAS especiales para colegiales, en becerro negro, números 34|40, a $ 12.— y 7.80; 29|33, $ 9.56 y 7.—; 25|28, $ 8.50 y . . . $ 6.50

BOTAS en potro charolado, cañas de tejido negro, azul o gris, números 34|40, a pesos 13.50; 29|33, $ 10.50; 25|28, a. . . $ 9.00

BOTAS en potro charolado, cañas de becerro mate, con botones o cordones, taco bajo, números 34|40, a $ 12.50; 29|33, a $ 10.—; 25|28, a. . . . . $ 9.00

BOTAS enterizas, todo en potro charolado, abrochadas al costado, número a pesos 12.90; 29|33. 9.50

BOTAS en cabritilla negra, abotonadas, taco bajo, números 34|37, a $ 13.50; 29|33, a pesos 11.—; 25|28, a. . . . . $ 9.90

BOTAS en potro charolado, cañas de gamuza blanca, con botones o cordones, núms. 34|40, $ 14.50; 29|33, $ 12.—; 25|28, a. . . $ 11.00

ZAPATOS en becerro de color, sólidos y elegante, núms. 34|40, $ 14.80; 29|33, $ 10.50; 25|28, $ 9.50

BOTAS en fieltro de lana gris, suelas de cuero, números 30|33, a pesos 4.50; 27|29, a . . $ 4.00

ZAPATOS apropiados para fiestas infantiles, en badana blanca, números 34|40, a $ 6.50; 29|33, $ 5.—; 25|28, a. . . . . . $ 4.50

ZAPATOS en becerro negro, especiales para el colegio, sólidos y elegantes, números 34|40, a pesos 12.— y 6.75; 29|33, a $ 9.— y 6.75; 25|28, a pesos 8.— y. . . . . . $ 5.25

ZAPATOS en potro charolado, números 34|40, a $ 10.30; 29|33, a pesos 9.—; 25|28, a. . . . . $ 8.00

ZAPATOS en cabritilla charolada, núms. 34|40, a $ 15.—; 30|33, a pesos 12.—; 25|29, a. . . $ 10.00

PARA BEBES

BOTITAS en paño rosa, granate, celeste, blanco o punzó números 16|20, a pesos. 1.80

BOTITAS en badana blanca, núms. 21|24, a $ 4.50; 17|20, a. . . . $ 4.00

BOTITAS en cabritilla negra o color habano, núms. 21|24, $ 5.—; 17|20, $ 4.60

BOTINCITOS en cabritilla negra o box-calf negro o color, núms, 20|24, $ 5.50
En charol, a. . . . . . $ 6.—

ZAPATITOS importados, en charol o cabritilla color, marrón, núms. 21|25, a $ 4.50; 15|20 a. . . . $ 3.90

ZAPATITOS en gamuza blanca, números, 24|25, a $ 5.50; 19|23, a . . . $ 4.50

Bonetería para niñas

MAMELUCOS en punto muy elástico de algodón blanco adornado con encajes finos (como la ilustración, para 4 años a $ 1.4
Aumentando $ 0.20 por edad hasta 12 años.

MAMELUCOS en punto de lana jersey, color gris natural, artículo de mucho abrigo, para dos años, a. . . . . $ 4.00
Aumentando $ 0.30 por edad hasta 8 años.

CAMISETAS en punto de algodón tejido elástico, cerradas, manga larga, colores jaspeados blanco, rosa, celeste o lila, para 3 a 10 años, a. . . . . . . $ 1.50

CAMISETAS de punto de lana superior, con cartera, manga larga, rosa, blanco o celeste, para 3 años, a. . . . . . . $ 1.80
Aumentando $ 0.20 por edad hasta 12 años.

CALZONES en punto de algodón tejido elástico, cerrados, adornados con puntilla, para 4 años . . . . $ 0.70
Aumentando $ 0.10 por edad hasta 12 años.

CALZONES de lana jersey doctor Jaeger, color gris natural, forma bombacha, cerrados, artículo de mucho abrigo, para 4 años, a. . . . . $ 4.50
Aumentando $ 0.50 por edad, hasta 12 años.

ENAGUAS en punto de lana pirineos, sin corpiño, con bordados y festones, colores de fantasía formando bastones, para 6 años, a. . . . . $ 2.00
Aumentando $ 0.50 por edad hasta 10 años.

ENAGUAS en punto de lana tricot superior, con corpiño y mangas largas, color blanco con rosa o celeste, para 2 años $ 2.90
Aumentando $ 0.30 por edad, hasta 5 años.

MEDIAS negras largas, sin forma buena clase, para 2 años a. . . . . $ 0.45
Aumentando $ 0.05 por edad, hasta 12 años.

MEDIAS cortas, negras o cuero, buena clase, para 2 años a. . . . . $ 0.40
Aumentando $ 0.05 por edad

MEDIAS largas de algodón superior, blancas, para 3 años a . . . . $ 0.55
Aumentando $ 0.10 por edad hasta 14 años.

MEDIAS de lana, negras, sin forma, artículo especial de abrigo, para 3 años, a. . . $ 0.80
Aumentando $ 0.10 por edad hasta 14 años.

MEDIAS largas fuertísimas, en punto muy elástico, color cuero, para 4 años, a . . . $ 1.00
Aumentando $ 0.05 por edad hasta 15 años.

POLAINAS en punto de lana Jersey, color verde oscuro o marrón, para 5 años, a pesos 4.00
Aumentando $ 0.10 cada dos años, hasta 12.

POLAINAS en punto de lana tricot, muy buena clase, colores lisos surtidos, para 2 y 3 años, a . . . . $ 1.60
Aumentando $ 0.10 por edad hasta 6 años.

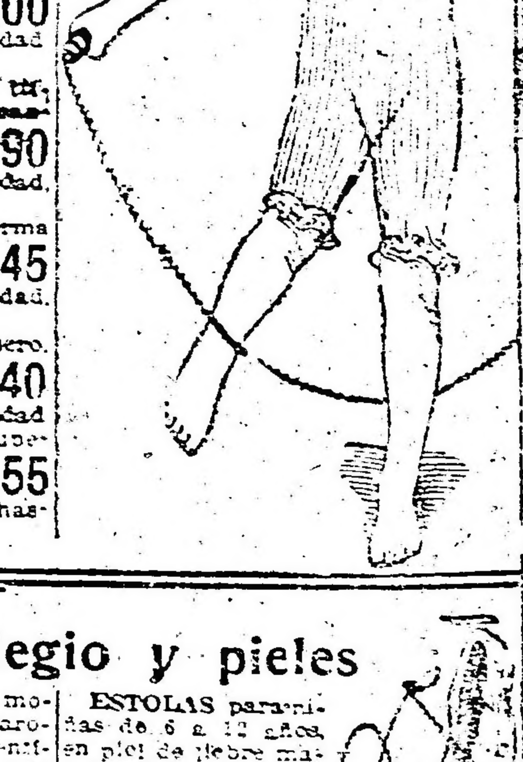

Guantes, Ligas y Corsets

CORSETS semiespaldera, para niñas de 6 a 12 años, en coutil de hilo liso, rosa, celeste o blanco, con botones en la parte delantera, a $ 3.50

CORSETS para niñas de 13 a 15 años, en género asargado blanco, puntilla en la parte alta, 2 ligas, a. $ 3.80

CORSETS para niñas de 10 a 15 años, en coutil de hilo blanco, puntilla en la parte alta, 2 ligas, ballenas inoxidables. $ 4.80

CORSETS para niñas de 8 a 12 años, en coutil de hilo crudo, ballenas de acero en la parte de atrás, muy reforzados, a $ 5.50 a. . . . . $ 4.90

CORSETS para niñas de 8 a 14 años, en coutil de hilo blanco, muy reforzados, sin ballenas, dos ligas en la parte delantera, a . . . . $ 5.00

GUANTES para niñas, de 3 a 12 años, en imitación gamuza negra, dos botones, a pesos 1.25 y a. . . . . $ 0.95

GUANTES para niñas de 6 a 10 años, en imitación gamuza blanca, a. . . . . $ 1.20

GUANTES para niñas, de 5 a 15 años, en cabritilla blanca muy fina, $ 1.90 y. . . $ 1.75

GUANTES largos para niñas de 8 a 12 años, en cabritilla blanca, 8 a 12 años, en cabritilla blanca, muy fina, a. . . $ 3.50

Para Criaturas

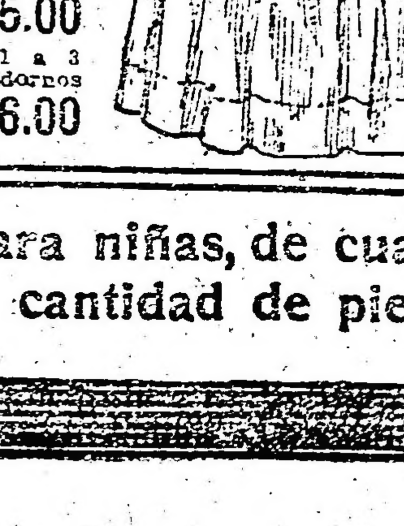

MANTILLONES (como el modelo ilustrado), en bombasí piqué color crema, festoneado y bordado en seda, a. . . . . . $ 8.50

MANTILLONES en bombasí labrado, todo festoneado, a. . . $ 3.50

VESTIDOS largos, para bebés, en bombasí asargado, bordado en seda, a pesos. 6.50

VESTIDOS largos para bebés, en bombasí piqué, con adornos de broderie a. . . . . $ 7.50

VESTIDOS para niñas de 1 a 3 años, en cachemir blanco, modelo muy elegante, con festones de seda, a. . . . . . . $ 12.50

VESTIDOS largos, para bebés, en cachemir de lana, con tiras bordadas en seda, a. . . $ 15.00

SAQUITOS para niñas de 1 a 3 años, en felpa blanca, con adornos de marabout blanco, a pesos. . . . . $ 15.00

SAQUITOS para niñas de 1 a 3 años, en paño granate con adornos de marabout blanco, a pesos. . . . . $ 16.00

BATITAS en bombasí blanco liso, festoneadas, a. . . . $ 0.80

BATITAS en bombasí blanco, labrado, con festón, a $ 1.20

BATITAS en franela de lana, color crema, vainilladas con seda, a $ 2.90

CAMISITAS en telas lavadas, con puntilla, a. . . . . . . $ 0.50

CAMISITAS en nansouck, con puntillas y pasacintas, a. . . . . . . $ 1.00

MANTILLAS en bombasí blanco liso, muy buena clase, a. . . . . $ 1.00

MANTILLAS en franela lana, ribeteadas, a pesos 2.50

PAÑALES en telas lavadas, la docena, a . . $ 4.50

PAÑALES en madapolán, clase superior, la docena a pesos 7.00

BOMBACHAS en bombasí blanco, liso, festoneadas a . . . . $ 0.80

FAJAS en franela de lana, a . . . . $ 0.60

BABEROS en bombasí labrado, con puntillas, a pesos. 0.25

Carteras de colegio y pieles

CARTERAS colegial como el modelo ilustrado, en vaqueta charolada color marrón, de 32 centímetros, a $ 16; de 30 centímetros, a. . . . . $ 5.50

CARTERAS colegial, en cuero labrado color marrón oscuro, con una manija de 32 ctms., $ 6; de 30 ctms, a . . . $ 5.50

MANCHON (como el modelo) para niñas de 3 a 8 años, en piel blanca, con colitas de armiño y una cabeza en el centro, a $ 6.00

ESTOLA (como la ilustración), para niñas de 4 a 12 años, en piel blanca con negro, forro de seda, a. . . . . $ 7.50

MANCHONES de piel blanca, para niñas de 3 a 8 años, con colitas de armiño y una cabeza, a pesos 4.50

CUELLITOS de piel blanca, para niñas de 3 a 8 años, a pesos. 5.50

ESTOLAS para niñas de 6 a 12 años, en piel de liebre marrón, formando cuello, a pesos. 6.90

ESTOLAS para niñas de 4 a 12 años, en piel de topo muy fina, forradas en seda, a $ 19, 15 y . . . . $ 9.50

ESTOLAS en piel de loutre negra, para niñas de 6 a 14 años, formando cuello, con dos cabezas y patitas en la parte delantera, a. . . . $ 12.00

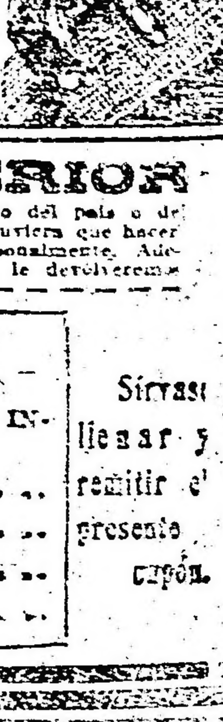

LOS CREDITOS

A PAGAR EN 10 MESES, DESDE $ 50 HASTA $ 10.000 se acuerdan en las mismas condiciones y a los mismos precios que al contado, sin pagar interés, comisión ni recargo alguno. La carta de crédito representa dinero en la caja. Conviene a todos poseer una carta de crédito de una casa como la nuestra, que tiene el surtido más notable de Buenos Aires.

Si no puede venir personalmente, llene y envíe el presente cupón:

Señor A. CABEZAS.
(Dirección de Créditos)
Sarmiento 522 al 562.—Capital.
Sírvase enviarme datos para obtener un crédito a pagar en 10 mese
Calle. . . . . Núm. . . . . .
Nombre. . . . .

VENTAS AL INTERIOR

Diríjase por carta a nuestra casa desde cualquier punto del país o del extranjero en que se halle, para todas las compras que tuviera que hacer en la seguridad de ser atendido como si lo hiciera personalmente. Además, el artículo que el recibirlo no fuera de su agrado, le devolveremos el importe y gastos de flete.

Señor A. CABEZAS.
Sarmiento 562 (Buenos Aires).
Sírvase enviarme el GRAN CATALOGO DE INVIERNO de 1916.
Firma. . . . .
Pueblo. . . . .
Estación. . . . .
F. C. . . . . Provincia. . . . .

Sírvase llenar y remitir el presente cupón.

AJUARES para niñas, de cualquier importe y de cualquier cantidad de piezas.